TECHE UDINE

MANOSCRITTI

FONDO JOPPI

Manoscritto n. J_MSS_0327_II

I manoscritti che compongono compongono il fondo, assieme alle migliaia di testi a stampa - compresi rari incunaboli e cinquecentine - il Fondo Joppi, sono quasi esclusivamente di interesse friulano. La raccolta si è formata nell'arco di una sessantina di anni grazie alle ricerche di Vincenzo ed Antonio Joppi.

Collocazione:

Biblioteca Civica "Vincenzo Joppi", Udine - Inventario dei manoscritti del Fondo Joppi
https://www.techeudine.it/fondo-joppi
https://www.sbhu.it/

32

Collezione mss. Joppi
Busta n. IV
327-bis

IV

Necrologio Aquileiese.
Legati al Capitolo.
Topografia di beni capitolari.

Ad Necrologium Ecclesiae Aquileiensis

Monitum Francisci Floriij

eiusdem Ecclesiae Canonici.

Cum primum ante annos LVII in Aquileiensium Chronicorum collegium a Dionisio Delphino magni nominis Patriarcha relatus fui, Tabularii membranas versare coepi, quae tum praeteriti tum nostri praesertim evi iniurias effugerant. Laboris susceptis tantum abest, ut me poeniteat, quin potius mihi gratulor, quod hoc posterorum nomine diuturnum foedus quibuscuili foederis iunxerim cum Fr. Bernardo Maria de Rubeis O. P. qui eam identidem veteres tabulas communicabam, quas maiori mihi licuit diligentia describere, atque illas posteritati, quae nondum lucem viderant. Illi quidem vir doctissimus feliciter usus est in praeclaro opere, quo Ecclesiae Aquileiensis Monumenta illustravit. Sed praeter membranas Codices lustravi, qui pauci supererant alicuius pretii. Cum vero fato mihi obtulisset Necrologium in membranis ut mos est de diversis singulos dictatum, quidam ex eis decerpsi Patriarcharum aliorumve nomina, quibus largitionibus fratres sibi devinxerant. Alterum vero ante aliquot annos Necrologii exemplum eidem coevum nempe saeculi XIV, sed uberius dono accepi. Quidam igitur ex utroque codice selecta collegi, quae celeberrimi olim Ecclesiae atque Provinciae tabularium, virorum, principum ac magnatum nominibus, atavis orbis imagini,

moribus maiorum, tum denum singulis virtutibus locum aliquem, ut opinor, afferre potuit. Nostra haec state plerique studia huiusmodi perspexerunt. Pigeat meum actum arbitror, si vel pauci consilium meum non improbent.

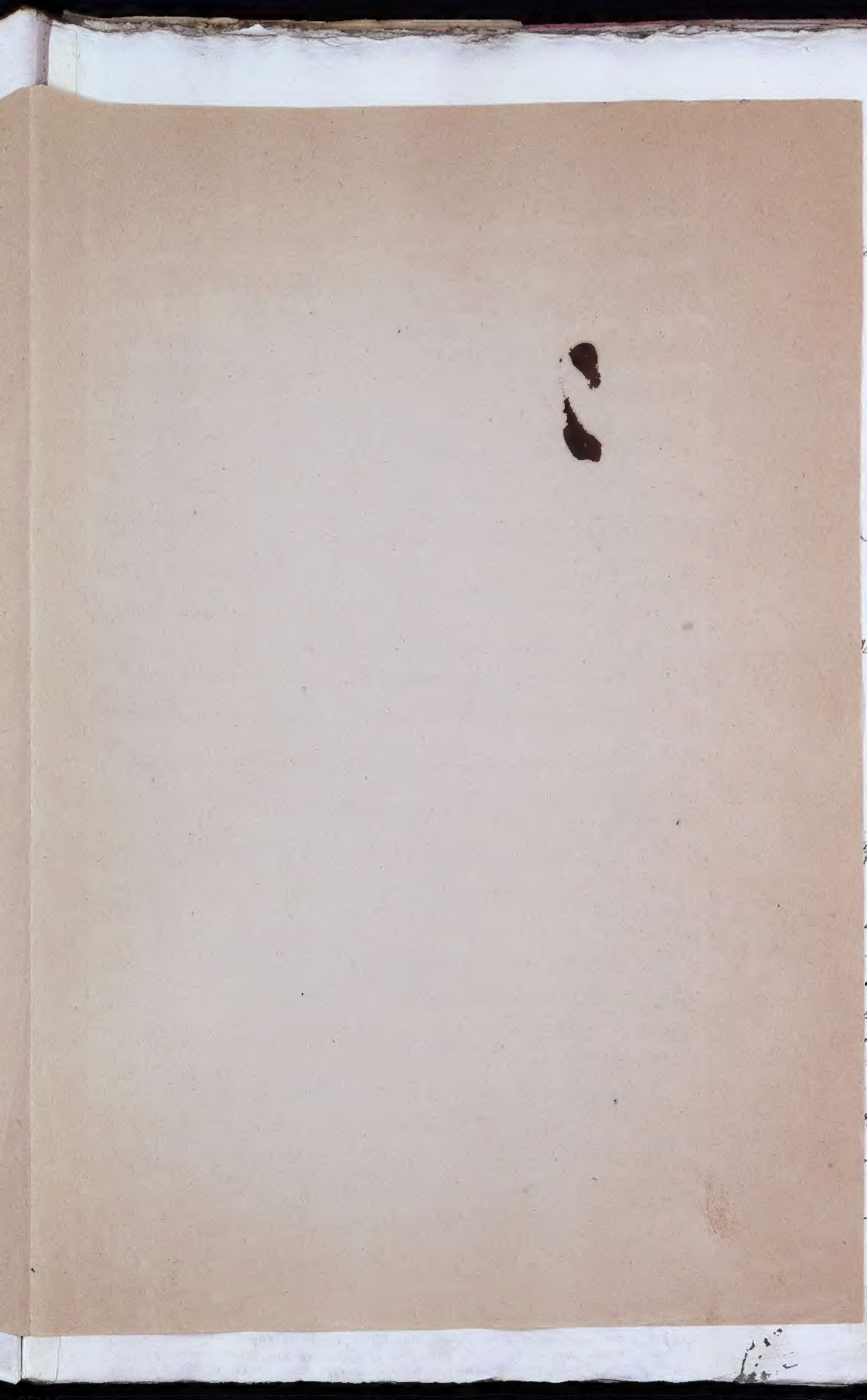

+ Pater Marquardo

+ Egidio medico d. Aquil. 1317.

+ Enrico vescovo di Bressanone 1250

Casa con torre in ch. ch.

(1) Donny [illegible] memorata arbeu sacrosp cum area tantum duarum terrium quę fuerunt postea unum 1330, corrue turbinum ruit. — In membrana tabul. aquil. reperitur quod de anno MCC XXVIII Henricus erat Archidiaconus Aquilejensis et frater D. Archiepi de Strasso (nunc de Strassoldo) Ille Henricus deest inter alumnos ejus Ingeriorem Prioratum

Adnot. Fr. Florii.

1194. Anniversarium D[omi]ni Conradi
Decani

[illegible]

1218 + Conte Engelberto · 1218 + Patr. Udalrico
1219 [illegible]

XV Kal. + Di Febo della Torre 1330
MCCCXXX, ind. XIV Vobiscus Febus de Turre obiit in Dom[in]o, qui dimisit Capitulo [illegible] ad unum anniversarium pro suo anniversario sup[er] domo [illegible] singulis annis faciendo cum elemosina p[ro] quibus habet Capitulum pro dicta in Rovereto iuxta Varonem unum mansum pro quo solvit Antonius IV staria frumenti, IV staria annone IV staria millei, IV urnas vini, XVI sixacenses, II gallinas cum ovis et unam spaldam. Item in Carmacis iuxta Palatium [illegible] Iohannes solvit pro uno manso IV staria frumenti, V staria annone, V staria millei, duas urnas vini, XXI denarios, duas gallinas, XXX ova, unam spaldam et X brotulas lini. Resi[illegible] unum dedit in Fricsimo, [illegible] phasius solvit pro eadem d[omi]no suo staria frumenti, IV staria annone et IV millei, VII congia vini, II gallinas cum ovis XL et unam spaldam [illegible] medium: item dict[us] Stephanus solvit de dicto manso duo staria frumenti et XXIV Forlano quondam D[omi]ni [illegible] Febi [illegible] anniversario.

XIV Kal. Iohannes Viana dedit unum tegumile [illegible] dig obiit, pro dedit Capitulo reddit[us] XXV denariorum super possessionem unam petiam iuxta Ecclesiam metri Iohannis et iuxta Palatium Patriar[illegible]
chale (1)
Ecclesia S. Paulo

[illegible]

VIII Kal. Ian[illegible]

[illegible] Vidale Villalta [illegible] Kal. Ian[illegible] MCCXXI [illegible] reddit[us] [illegible] reddit[us] dimidio vasche annuatim super territorio loci, quod tenet Petr[us] perpe Palatium S. Clementis [illegible] unius vasis Vini [illegible] ut annuus singulis diebus pro spiritalibus in capitulo [illegible] MCCXXI [illegible] solvit duarum obligationum, videlicet [illegible] super [illegible] Ecclesiam [illegible] honorande [illegible] dictus dupliciter consuevit, ut in eadem capella [illegible] vigilia [illegible] ad completorium diei [illegible] ut hore dicitur cum [illegible] quo debet [illegible] Item [illegible] Bonis rabioli etiam unum [illegible] denarios [illegible] pro quibusdam honoranti[illegible] quatuor denarios [illegible] vesperis [illegible] et [illegible]

(1) Ecclesia S. Paulo

(2) Im Catal. apud Script. Rer. Austr. coll. a Pez. I, 17 Wolfherus de Lambacen[illegible] praecipit anno 1190 in epi[illegible] Patavien[illegible] at dedit annis XIV, deinde anno 1204 transtulerunt ad Gelo Aq[illegible] ecclesiam, non dedit annis XIV. Obiit ibidem VI Kal. Feb. 1218. a[illegible] Fr. Floris

Fanfoj De famulez de Castello p x cinj marchi cū dimidia soluti p dnō Euidonem - ipsūm emptōj fūm p Thealdum i anno cūr MCLXXV. Indict VIII. p manuj vedit lbj III. frumti. III. lbj. Sibūj. IIIc. & annū. CV lbj multi. XVj. den. IIIj. Gallinaj cū ovj p manuj vagi?. —

II kal. Jūnij. [illegible] ordinavit [illegible] de [illegible] Transitu [illegible] evangelistę, de cetero futurisque temporibus, hūj cum IX lectionibus celebrandum. —

[illegible]

XII kal. Febr. Stephanus Aquilejensis Decanus dedit Fratribus Aquilejensibus X marchas

Fam. di Antegnate promendo alcodo provendo patrisius Pelliparii de Antegnate et matris suę Mergardis, quę Fratribus dederunt unum mansum in Arcendo, ita quod annis singulis eorum in festo S. Pancarpi agathus a Fratribus annuatim et ipsum Decanum [illegible]

S. Marco II Kal. MCCCLXXXV Eusebium [illegible] et ordinavit unū festum translationis [illegible] Marci evangelistę de cetero futuris perpetuis temporibus cum IX lectionibus celebrandum.

(1) Duo olim fuerunt Aquileję Palatia Patriarchalia. Alterum prope Basilicam cujus ingressum modernum exhibebant vestigia quę suj excrant mea gratę, ut præsertim magnia partibus ingressi duas robustas marmoreę in memoriam mihi delapsenti et matiuo, evocarunt scalam Mox ivrizam per quam nudipes ad Basilicam Patriarchalem descendebant in Basilicam rocte, integros ducere conjuncti in maiori hebdomada, ut narrat synchronus auctor in cujus vita apud Bollandi.

Palatium alterum, ni fallor, in Pogano erectum iuxta Ecclesiam S. Johannis, quod est in qua Conventus habebat, quotidianis ecclesiasticis officiis die II februarii in proximis pagis degentes.

Erat Palatium Patriarchale in Civitate a Callisto fundatum. Ultimo in edito colle saltem anno 1232 tno gloriabatur Palatio, ubi Fridericus II Imperator una cum Enzio filio suo comitia celebravit. In antiquis membranis habemus quod Raymundus Patriarcha Aquilejensis, scilicet Udini, in Castro in Capella maiori palatii anno 1229 exegit ornamentum sibi præstitum a procuratore Episcopi Patavini.

adnot. Fr. Flori.

℟ Febr hñ dieꝫ. xxviii. luna xxviiii.

D. Febr. Brigide. j. vita. Severi epi. vita.

Ipolday. ob. q. manſoꝫ. f. dedit. Petro diacony. ob. q. i. maſũ f. dedit. Ada ob. q. unũ agnũ. f. d. Ubay ob. qui unũ maſũ f. d. Zovaldus & Gruenenta uxor eius. ob. que dederũt f. i. mã p emũ allod. Pellegina uxor Martini venẽti. ob. q. f. hñt. vi. den. de quoꝺ ꝺto. Reinardus nãrius ob. q. unã mã d f. & i. Natiõẽ. Karolus ob. q unũ maſellũ f. dedit.

Prepſito d S. Felice

Ranerius nepoꝫ Deuingi ꝓpoſiti ſũ Felicij. ob. i. dño. qui dedit f. quãꝺ ꝓpãrat ex illa ripa. d q. Voter Vicarius dñi Potte. & Benenata neptis sua ſoluũt. xl. u. den ī Cena dñi.

al. m. +

Mitto cultr. Petrus q̃ꝺ Iacobi Faltroni Civis Bylegn obiit qui legauit Capło ripã oĩs boniꝫ suiꝫ singuł annis cenſũ mẽſis marche den. p eius anniſſ. faciendo

2. xi. f. iiii. N. Purificatio ſce Marie. ſa. sermo.

1251 Corrado di Brayſſano

Anno dñi. M. cc. li. Conradus de Brazacho Bylegn Canꝰ dedit p remedio aĩe sue Capitulo Bylegn & Canonicis iii. mñ. Bylegn monete. p reddit. emẽdi. & in ripa dedit eis reddit. xvi. den. & unius urne vini in villa franca ad hoc ꝓfitẽt ut feſtũ ſti Blaſii cũ. ix. Canonic. & pleno ſto singlis annis ꝓpetuo celebret. ita q de eiꝺem reddit. emat una quartaria boni vini & vigil ſti. & poſt Vesp. sã Canonici quã alius Clericus & Capłm ꝓpinet. in crastino vo iii. den. Bylegn ſſeruant. & cõ missa minisſis Albanis. & dicat. ſpaliter ovo p salute aĩe & corporis ſui. & poſt obitũ ꝺ eius dicat. ovo p aĩa. ipi. Reliq vo den q inſeruit d reddit. oĩs vndicis dividant. int. Canonicos & Mansionarios. q inſtituit ſcã Ripa. q tenꝰ dñs. t. Vicedecan. cũ Capło amedicos augeatur. & p diuisit p se & suos successores

Verso illegibile

inviolabiliter. observare cū regula ut vinū cum aq̄ vasa. ⁊ firma
al. m. (3 hic) ⁊ q̄d̄ Lic fiendis statuit capitū dividi in deo sti Blasii cū vino
⁊ oblatis dim. mī. - - - -

Rolando Gadesco al. m. M CCC XX VIII. Ind. XI: Dñs Rolandus q̄ fuit de Castasco
Lic defuit q̄ dela: dictus papiēn bone mēorie manupt Regis Lū ob. i dno
in manu capitū vacat. q̄ pendat interiora et exteriora dimisit cap.o de suis bonis.
remanet. fructus q̄ annis. nō singulis pendo - - - - huius
capitū - - - - de q̄d. empt. nunc redditus - - - - in
mensefalcono octo lib. dim. unq̄ domus volschasii p.t q̄ -
- - - tritatorij mensefalconis de q̄d. ā q̄dm manu pbri
Ermacore. Ut. st. pisc - - Esq̄vi - -

3. XIX. J. III. N. Blasii epi ⁊ mī. pont.

Dña Aquilegia ob. que x. campos. s. d. Eysla uxor dñi Bolchēri.
ob. que unū manpt dimisit. s. i. carnea.

S. Corrado di Brazzano Dñs Conradus de Brazacho Agt cap. ob. q̄ dedit capto unū manpt
i Alnicho. q̄ tenet III. Mart. frumti III anone. III. mit. III. urnas
vini. XV. den. IIII. gallinas cū ova ⁊ duas spatulas. tunc dedit.
XXIIII. den de quadā domo dñi marini corrani. ⁊ XVI. den
Porta di S. Silvo d. q̄dā domus vidue q̄ fuit Syri de q̄d mī tenent XL. den.
ad k. galik. ut i suo anniv. faciant in capto una quartaria boni
vini. IIII. den offerant. in cōi missa. Kalendaria dat. panis
⁊ dim. mī. dividat. inter Canonicos ⁊ mans. q̄ intfuit. ipso q̄d de
Rodisano cū reddit. predictis dividat. i festo Ste margarete
cū vino ⁊ oblat. * q̄s ordinavit Capitū dividi in deo anniv.
dñi. mī. diei den. offerri i cōi missa. una quartaria boni
Rabiosi faciant i capto et fieri alioria.

M. III. IXXV. Blonda uxor q̄ Francisci dñi checchi obiit. q̄ qua
dicto Franc.o checho genuit duos capos q̄ ānādo ad tos ad
anniv. dicte blonde. una cū triginta annis ut moris ē in oblac.

⁊ t

(* al. m. ab hoc signo *.)

20

ai Febrj.

℞ ī Marchiō. v. deñ: quoꝝ dictus Franciscus gūgnaiis Capitō ꝛ prime fuerunt in copia Capti:

4. VIII. Ē. II. N Feminī. mī D.

Vnicus ob. qui unū ꝛ. libō. f. p aīa sua.

Thomasin. manf. ob. qui dom⁹ unā Capitō dimissi p aīa sua.

al. m. ✝ Mitto ccclxij. Caiuiana deñ Seruotha filia Gregoriī deñ missi campanarii huius ecclie ob. que dedit capitō Apuleiū annuatim cōpō octo denariorꝝ. sup quadā domo plana ad ius unū dom⁹ pbri Nicolaiī plebani huius ecclie giū magiī Stephani ut annuatim fiat anniū eius.

Compromesso della Metrop. di Aquileja

Piove dalla Chiesa.

al. m. ✝ Mitto ccclxxxxvij. Indict. prima. Obiit dña Lucia uxor Franciscī nost⁹ frīs deñ Vitalis presbi decani Ciuitatēn et canonici huius ecclie p cui⁹ anniū annuatim faciendo ipse dñs Johañes Decanus, et fratres eius habeāt possideāt, et se obligauerūt dare capitō manibus eoꝝ deñ p anniū recōpō. dedit dñs Decanus pitū dñs ad usū manēdi.

Decano di Ciuidale Gio. di Pecutto

Nō - - - Nobilis uir dñs Leonardus dela Fontana obiit ī xpō. p quo capitū hō ffga la fontana manfol.

Leonardo della Frattina

ai nō al. m.

5. A. None. Agate. ỽs popio.

Vgo de saulo ob. qui unū manfū f. d. Andreas de topollia no. ob. q dedit filiis uiginti annis ī redditū. xxxij. deñ. de quadā domo Marota petri uxoris quōd uidelicet piscatoris uita ea illa ripa unde potāt piscarie. ad hoc ut ī eo anniuersario ffiant ī capitō una quartaria boni uini. ꝛ iij. deñ offerat ī missa cōi. Residuū uō deñ ipā die inter fratres fideliter dividant.

Porte della Pescheria ✝

6. XVI. B. VIII. Id⁹ Dorothee. ỽ. ꝛ. mī. popio. Vedosi cof.

ai ob. q. dedit. f. i. m. p anuō alto. Petrus calcanēus. ob.

p. f.

p ḡ. uxor eius d. f. Dimidius macallus, q̄ soluit vij. den. r dim. Stephanus pat Reinardi tauke ob. p q̄. f. hūt. viij. den. de gdā stadio i Ivegesto. Bertramus manj. ob. qui auxit fūg. iiij. den sup domo sua.

7. .V. C. VII. Id. Aug[ust]ii coss.

Magr zibi califex p remedio aīe sue dimisit capto. xiiij. den. annuatim sup quadā stadio i foro, q̄ vegit. p. Eumjt ad hoc ius i eodem die i vita sua dicat. p. pācij missa. r p. mortem missam defunctorū.

Anno dñi m. dcc. lxxi. Dūs manij de cō Andrea. ob. p q̄ unā. mā. f. d. r singulis annis. xii. den sup duob. campis citij iuxt sinad Dne Eardredis. ad h. gālit. vt in anniss. huc singlis annis gainet. una quarteria vini in capto. r in missa. ij. den. oferand.

Famiglia di Reina

Chiesa di S. Alessandro in Aquil.

Famiglia Vendoio

Petrus filius Rodulfi de Reina ob. p q̄ [illegible] idē Rodulfus dedit suū jus scō Alexandrō q̄ soluit fūg. xiij. den annuatim. Hermannus de Vendoy dedit cōpū unū p eadē Petrus r p filios suo Wolfino p q̄ dant. vj. den. Milto fit xxxviij. Indict. vi. Mapheus not. civis aquil obiit.

8. D. .VI. Id. al. m. Alberti epi.

+ 1355 K. Feb. die VIII. Ven. Guglielmo di Cremona Decano di Aquileja

Debet excellentium et probabilium virorum gesta memoria commendata [illegible] bilia que gesserunt, ut ipsi [illegible] in hoc degentes seculo inspicientes, ut eorum laudanda memoria posteris [illegible] imitentur. Venerabilis itaque vir quondam D. Guillelmus de Cremona vicem [illegible] Decanus Aquilegensis, Decessorum Dominus cum vitam in humanis egisset, diligentia, morib[us] et [illegible] [illegible] excellens et [illegible] [illegible] fuit. Qui quadragesimo [illegible] [illegible] Decanatus [illegible] predicta omnia [illegible] Patriarchalem dignitatem, ipsa Ecclesiam suam et Capitulum diligenter

Pieve di Trivignano

MCCCLXII, die VIII februarii obiit venerabilis et egregius Decretorum Doctor D. Guidinus de Cremona, senior, Decanus Aquileg[ien]sis.

9. XIII. ℓ. v. idl. Altovij epi. al. m. Apollonia virg. et martyris xpi. 7

Andreas 7 uxor eius Compostella. ob. q gfs hūe fr. unā domum. iuxe domum Iuniagi. zeza Dau. Bolomey civis Aglaja. ob. q. 1 Debit fr. 1. m. q eundo altodis.

al. m. 1319 + fr Bernardo de Aragonia Decano Aquileie

Mcccxviij. Ven Vir Dñs Buandus Decanus civit huj. ecte. Can? ob. q dimisit Capto i vadibus. l. m. sup domū suā i qua morat. Caspar marij. Ut dimisit gbandos suos Agt exteriora q[ua]e. dē Domus, sitas i Ronchis sup manso q. vocat. q Sallucium et Ostasium. iij. lb. fruti. ii. lb. ann. ii. lb. milli. iij. ggia vini. et ij. Gall cū orij gbenda ot ..... sunt marche

De gfs empt sunt infrascripti vadibus sup mansis emptis in scā Hēa à Dño Cono de Sbā. v. pisor. fruti. v. pisor. ann. v. pisor. milli. j. gg. 7 dim. vini.

20. II. F. IIII. idl Scolastice. v. vita.

Leonardo di Udine mro di Scuola in Aquileja

Johēs de Uto. ob. q. dedit fr. unā domū sitam i castro de Udino. Leonardus de Udino Can[us] 7 magr scholar. ob. q unā cū. fr. dedit q eūdo allod. Sophia uxor Moretti. ob. q f. viii. den dedit sup quandā vineā sitam :.

al. v.

Mccc xiiij. Pbr Budichus mansionarius hujus ecte. ob. q dimisit capt gbandā sua intēriorā 7 exteriorā q qua empt. sunt i Morsano l. lb. et med fruti. iij. lb. annor. ij. lb. et dimid milli. ij. ggia vini. ij. den. 7. gall cū orij sup manso Pegnarii empto à Jacobino de Castello civē de Ro. q uno anniss. 7 cū ut s moris ē.

24 [illegible] fabij

ii E. .iii. Id's Octobris.

Vernerus Anastasie . ob. qui . j. vineā . s. d. i commono - Hen
ricus filius henrici pincerne pistoris . ob. qui . s. y. m p émēt olod
Dedit . Eisla filia Aymelf . ob. que unū mansū . s. dedit .

al. m. M ccc xxj. Valetus maj huj' ecie ob. q dimisit Cap.o splendā hnā
interiorē et exteriorē p que habuit dem Capitū . m vic de q5 empt'
suus reddidit infroscripā videlt aqa Domū Capri d'm . m . Vīa
M iij xxxviij. Ven Vir dns Matthias de pulvinicho Can.
+1429 M. Matthie Polcenigo Canon di Aquil. 7 scolasticus Aytē ob in xpo di xj febr q dimisit capto manhes
Solidos capellanie p uno anniss. faciendo vt moris est y debent
dividi - - - - inter.

ix. X . A. ii. Id's

Egenolfus Canonicus . ob. qui . j. mās . s. d. Ronques . ob. p. q. s. hnā.
viij. denā. Ejus Custodus . ob. q. dedit s. unū mansū apud mele-
redum vicū.

+ d'i Alberici Can. aq. Vicar. d. Sancti Dionisii Ant. Mccc viij. Magr Albericus Canonicus Aytēn Plebanus de Landestrost
ob. q dimisit Capto . j . m . in redditib. annuatim iuxta domib. ejusdā
sitis Dno Raynaldo de la vie Thesaurio eccie Aytē p anniss. suo faci-
endo cū vino y oblatis et c vic mor est.

al. m.

+

+ 1317 Guidonis de Villalta Can. aq. Mccc xx vij. Ven Vir Dns Guido de Villalta Can. Aytē. ob. i.
Dno q dimisit Capto aytē splendā hnā aytē intrinsecā et extrinsecā
De cui' redditib. ordinauit emi reddit, de que splendis hnt
hēant m. de q5 empt' sunt reddit infrascripti q'nar.
tes. Et dimisit eid capto unū mansū sitū i villa de alnida
y cuius q tenet Stoyan q mansus reddit annua-
tim iij . lb. pruntē . q . lb . annon . xl . denā . iiij gall cū ovis.

+

ix. B. Idus. Fuga s . r . m . papio .

Otto de Portulla . ob. q. dimisit . j . m . s. p . q uxor ei' Dal . iiij . den

i vita

ī vita sua tm. ꝙ i. molendinū.

+ Cathanea uicaria Dñi Patriarche. ob. ꝙ dimisit. ſ. xxxij. den.
ī redditib. annuat. suę vineę gīndā Arthusii sita juxe pusteū
Poppo ñ Pieriy ꝙ piadriy ad hoc ut ī suo anniſſ. ꝑsoluat ī capto. j. quartaria vini.
ꝙ ī crastino ij. den. ꝑsentet. ī missa cō. Residui cō den. inter
ꝑsentes ipsa die dividant. ꝙ ire debet ꝙ vigil. p. Bndicta.

al. m. M ccc xxxv. Dña Chatarina filia nobilis viri Dñi Brazalie
1335 Poppino e Torriani e Lopa de porcilcis et uxor Dñi Tobie clerici de Lauda q̄ ēst sepulta in
Cappella di S. Ambrogio capella sū Ambrosii in monumento ꝙ fabricari fecit Dñs Fabi, ꝙ cuius
aīa ideo Deus miſs. ordinet. cap. de datiū annuatim Dñi. m.
in redditib. et quę manchat ꝙ dicta media marca emēda ut
ꝙ ea anniſſ. ut ē mos cū vino ꝙ oblata.

14. .xviii. C. xvi. K. Valentini epi. ꝙ m. ꝙ posuit.

Abundantia mater Jacobi de porcis. ob. que dedit ſ. viii. den. annuat.

Milto ꝑb. lxvj. liberalis mansionarius Ryegeti ob. ꝙ le-
al. m. gauit Capto Ryegeti bona sua ꝙ debeat suā inuentā ꝙ extimatā
que ōia vendatur ꝑsentur p. m.

al. m. M cc. lxxxvj. Maria claudia uxor q̄ Bertoli cichini. ob. q̄
legauit capto ecclesie augustini vineā brayde posite in villa S. Pe-
Brotuma quod fuerat q̄ Brayda pmo debebat capto decimaj, ut ei⁹
Vitadi Bruna + anniſſ. fiat ꝙ capitū vingt annij ut mos ēst. ꝙ ē cōta ꝙ
ppter Bartolomeū de Cremona q̄ officiato ē alte decimā
unus Bart. fratr. ad livellū. officiatura .... Sim. vivodā manic.

15. xi. D. xv. K. Faustini ꝙ Jovite. m. posuit.

Michael filius pellegrini cori. ob. q̄ dedit ꝙ dimid m. ꝙ emdo alloc.
Jani sartor. ob. qui dedit nob. v. m. ꝙ q̄s. debet eni vadibz
+ ꝙ anniſſ. suo faciendo * ꝙ quo habuit capitū dividi dcm m. ad
vino ꝙ oblate vingtij annij.

+ M m. lxxij. ob Nicolaus q̄ Johannis de picchis q̄ legauit capto
de Morbis Picchi Nicolo ꝙ Go.

* alia manus ea que sequuntur scribebat. ꝙ ante

p emito allod. p his anniff. fiendo it moy ē. mñ. v. deñ. g dare
al. m. fruentes d. pagano.

16. l. VIIII. K. Iuliane v. r. m. papie. al. m. cū plano officio

Anno dñi M.CC. XLVIIJ. Wezézla ruffky canonicus aglegn. ob. g dimi
dū Capłi. xl. deñ. cuj domus hīa annuatim. r hi contigenit filia eius
mori absq; hēdib. domū supdīa tradidit dimisit Capło. Jakel
r gliano. ob. g. dimisit fily. dim. mñ. p emito allodio.

Torriani al. m. Trigesimus dñi Fab. de Cadore et fiat cū in die obitus ordinat.

17. XV. 7. VIII. K. in arlej Crisandiani. r soc. ei. m. Polocronii. eps
cū. papiro.

Sérdnidij uxor Romani. ob. p. g. f. hñs. vj. deñ. Maria. ob.
p g. m. f. ded. Amicus & cirit. ob. g. r. m. f. d. Salvia. ob.
qua dedit f. vij. deñ. i Roffano.

M.CCC.XXVIIJ. Indict. XI. Sanpudy stationarius ob g di=
misit capło decē. m. p. j. ~~casa~~ marcha emita i vadditg. ut fiat
annuatim anniuff. eius cū vino r oblata ex certa alia ut ē moris
g decē marchis. Dña Victoria uxor eius g fuit Johannis pbri Za=
dei, g gdē posuit i cama pēnes dñm Raynaldū. de g emp=
tione instrumēt vadditg videlicet.

18. IIII. Ş. XII. k. Pimenii. m.

al. m. nm ordinā M.CCC.XXVIIIJ. Indict. XJ. Dñs Conradus dns Cōrsu de Balbis de
Mediolano eius agt. obiit. qui legauit ecclie Sancti Mich. capł. agt.
+1329 di Corrado de Balbi di Milano Duas m. g dim. deñ agt ad emitū vadditg p uso anniff. annua=
tim faciendo cū vino r oblata ut moris ē. de quib deñ instrū=
vadditg ~~capti~~ capti Dom. Tnichil.

19. A. XI. K. Lauinii. m.

Nicolaus Raz. ob. g filg. ded. x. deñ ut gdē macello. Dña Bernia
uxor Raz. ē

g al. m.

uxor Pet. de Papia. ob. q aucē. f. xiiij. denē. cuj gitō domo
iuxt Domus Ōnīi alb. Leonardy padrijm. ob. q ded. 1. sta
rōem.

Mitto. ccc.v. Agata mat Henrici longi Manfionani.
ob. q. dimiſit Capto vaddiby xxiij. denē. annuatim cuj obſ.
quij ad Rut i uno anniſſ. emat una quartaria vini boni q
ſoluat Ōnīj 7 clicij i Capto. xij. denē in craſtino offerand.
i cōi miſſa. Reliq vo denē q ſupaūt int. Canonicos 7 maiōr
q Henrici preces dirigant. ſideliter.

al. m. Oreſice
Aquil.

Mccc.xxviij. Indic. xi. Dna Orienj gitā filia magi Manf
anniſcij. ob. q q dā pater eiuj dedit capō dece. m. q una. m.
enida. in vaddibby ut eiuj anniſſ. fiat annuatim cū vino 7
oblāta. et q Capūs teneat. dare i die anniſſ. cui. xx. denār
ſplendarij et xij. denē uxor capellanij vidaſ Altarij virginū.
Scōr Iacobi et Philippi. Scī Ambroſij. Scī Petri Scī Pauli
et cū Clari q inſtit cū Ōnīj in officio, et nichilominus q
le teneant. acta eiuj anniſſ. facere. q pecunia ponita ē
i cauta penes dcm Raynaldū & q eiuſ. uxor vaddiby
inſrascripſ.

Altare Sancte Marie Duomo di Aquileja

20. XII. B. X. R. Corone. v.

Iudicha ob. que ded. f. ii. agroj aſ Cunicheſ. Arpo
milej de corōno. ob. qui allodiū cuj. f. ded. Elica uxor
Pāroldi de Caſtellerio. ob. q cujuj cā filij eiuj dederunt. vii.
agroj cuā pagniaū cuiſd de q. f. Cunux. viii. denē.
i ſepulchrō cū Maria. Paulinj Canonicj Scī Felicij. ob. qui
dimiſit. f. media cū

Zaninus de cāpō. ob. q ded. f. xl. denē. i vaddibj. cuj manſo
empto in cū Maria longa ab illo de caſtello, ad hoc ut in suo
anniſſ. cuiuſq anni ſoluat. in Capto una quartaria vini. et i
craſtino iii. denē. offerant. i miſſa cōi. Pēndi vo iter plenes
ijā die

Altare della Cappella maggiore di Pietro di S. di Castellerio

ipsa die dividant. o q̄ vadibus unt .ii. libr ---

21. .I. K. VIIII. K. Secundi. m.

Conrad Avvocato d Aquileja

Conradus advocatus .ob. q̄. III. marsp. f. d. Pellegrinus de Carlin Canonicus ostiens. ob. q̄ ded. f. III. m. r dim. q̄ emit allod. q̄ re, r q̄ pater suus r mater q̄ dele unt q̄ vocatione advocacie d Aquil, predicti uxor [illegible] Rothi milleneſ. ob. q̄ qua f. hinr. III. den' de domo mittant ex illa vigā. Lodovicus de strasoe. ob. q̄ unt vineam. f. d.

+ 1299 ad Pat. Aq. Raimondo della Torre

Anno. Dñi. m. cc. Nonagesimo nono. Reverendus Pat Dñs Raymundus Patriarcha. ob.

al. m. +

Mitto. cclxiij. Nicolaus q̄d Iacobi Falroni obiit q̄ emit dā r annisſ. fiendo patus frater ipsius inistat dedit capit annua vin sup vīg boum sui fit. x l. de canua Aquil. contra inde mariſ Rothi Emilii nob.

add. in. +

Mitto. cc. lxx. Symoninus marsp. ob. q̄ legauit capit Aquil. Bona sua et plenda sua inbrinsas et exbrinsas q vendite fuerunt. p. m. (in marg.) dividant. q libet anno (xl.)

22. V. VIII. K. Cathedra sci Petri apti. Lemus. al. m. cū plano offic.

Venerandus miles. ob. q̄. q. Rubus. VIII. den. Duno orto de montono. Pazola ob. p. q̄. fr. tuend. j. m. ad end allod. Eglia r Leonardi. ob. p q̄. fr. hūt xvi. den. annuatim i marsa de milana.

23. ✠ XI. C. VII. K. Sanctorū r sociorū eius. al. m. Vig.

✠ Ad Patr. d Aq. Federico electo

Fridericus Pattha. ob. q̄ Lucinus de Scribas f. d. r. q. marsp. M. cc. xc. VI. Berardus scholasticus sci Felicis. ob. q. ded Capit. II. m. p q̄ emit unt vadibus xxxii. den. r sup q̄dā sedim sibi extra portā de fayrinla. ad hoc q̄dā. ut singulis annis faciant. in capit. r in crypta m. den. offerat. r missa cōi. Residenti vō den. inter canonicos r mansionarios q̄ orā

Porta Fabrinla.

o al. m. scribitur ea que legit. sci Andr

prévtes erunt dicendi. M ccc. quinto. Indict. xiiii. Michael de Raudigian civis Aglegie. ob. q. dimisit Capitulo veddiles Raudiano
xl. den. ut vino & oblatione sue Domui sue iuxta ultimum ut Andree & q. Domus cum Curia eē debeant uxori sue agnesi dte uixerit. Post mortē vō sua cēdant Capitulo tali nā q. vendat. & Capitulo & q. pdicti veddiles fiat anniuers. eius & uxoris sue.

Anno ccc xxviii. Indict. xi. Dna Btholomea q. dō uxor dni Magni Rothi phisici ob. i xpo. & q. ide Magn. q. dicti Rothi phisici bene dimid. m. i veddiles. annuatim & suo anniuers. faciendo ut vino & oblatione sue Domui. Udinati & calegarezza & ytē habitat. alibi ut caligen & q. fiant uicini palatii. obm. Gio. Medico di Aquileja e muore + 1328

Anno ccc xxviii. Indict. xii. Nobil uir dns Nazinus filius q. dni Nuse de Cabeva de Mediolano obiit qui elegit Capl. ast centū libr. varonen. pannulor. ad amādū veddiles & suo anniuers. annuatim faciendo ut . . . . et & dō Capitulo ut oblacion. & diuisiōn. den. albi. vino. et q. die dni sui anniuersii de pdicti veddiles fiant viii. mixe parue. Da ytē. den. empti. unus inspegi veddiles. di Nazio Tavriani

& & ytē empti. unus x. den. ua Brayda Rici tabnarii & v. den. ua capo q. dō Symeonis. q. uir ult. Rumen fornarii dni Rothi & veddiles empti. unus a dno Hermano de . . . quē mat. sua hērdi. dni Campsii cui & emptori inspēm fei pbt Tadeus.

al. m.
24. F. xi. K. Martie apli. vita & Pasio.

Li ob. q. unā. f. iii. den. Mēvula filia Danielis.
ob. & q. f. unā. iii. den. ua Rodoā.
Li ob. q. unā. f. d. Selauza ob. q. viii. f. d. Aglegia uxor martini de Li & ēundo alibi.
Dni Vitus civis Aglegie. ob. q. dimisit Capitulo ua q. dō Domo D q. filius Rubei viginti annis. viii. den. ulaneziā. quā tenet Camila.

al. m. Anita uxor.

al.m. Mitto .iij. ixxy. Dña Flor de Cucan . ob. que legauit Capto Aytegen p suo anniu faciendo ut meus e domus mey vitey e foro Aytegi p ffis dñis annuat cū. e. denr.

A.1372 Cucagna

Morte di Sallustino de' Soffriani

Mitto .iij. lxxiiij. Ven Vir Dñs Capellanus de Latere huanpiond aytegn ob. qui legauit Capto Aytegn fodas ecie indenoie et antenoie p suo anniu faciendo ut moy e p que habeit Capto . manth.

25 . XVII. E . V . K . Walpurgij . ū . vita.

1286 † di Dietrico di Fontanabona Decano di Aquil.

In x̄i nōie aīn . Anno eiusd . mille ducentesimo octuag . vi . Indic . xiiij . Dñs Adalicus de fonte bono Decanus aytegn . ob . i . Dñe . qui dimisit Capto unū manso iacens i lozacho qui redit annuatim . iij . sēr frumt . iii . milii . iij . anone . x . congios vini . xxiiij . denr . iiij . gatti cū ovij , et unū ancenicū . Ad k̄ ypālis ut anniu suū i suo anniu i cossij ffaciend Dñs et clerici i Capto et i mensa i missa dfferand . iij . denr . Reliqui vō bon qui remanēt de dcis redditib . dividand . inter Can . et manson qui itfuer vigiliis et misse . dño divino . al.m. Nō, in marg. hec sunt, nō istum ij. sb fuit . annū . ij . mill . VII . xxiiij . Dñs gatti cū ovij xl . ggia vini .

* MCCCXXVII . Indic . X . Michael de ecclia alba ob . qui dimisit Capto .

† j . manth q alibi suo cuidā cū vino et oblā . MCCCXXVII . Indic . xi . Isbēs filius qdam de Slovadia civis Aytegn . ob . q dimisit Capto quoq . mouth denr aytegn ut exigitis eius redditib q suo anniu anniuatim faciendo cū vino et oblā et alia ū monij

Fiorentino morto in Aquila

(faciatis nobis Dan mea manth bonos et fructus
(culp . . . . denr iii . rubricatis hec .

26 . VI . A . iiii . K . Iuliani . ū .

† di Corrado di Saide Prep. di S. Felice Pellegrino

Conradus de Said . ob . q uxor suū manitū . f . d . Pellegrinū ū Felicij Aytegn . ob . q . j . manth . f . D . Lazarus de garsij uxor pgaval . ob . q dedit fl . xxvij . denr D maccllo Cork .

al.m. MCCCXXVIIij .

al. m. MCCC XXVIIJ. Indic. XI. Landoffus civis Bytij. ob i dño q dimisit cap. annuatim i vedkic. p. mñ. usq boniz anj, ut eius fiat anniss vingtij annij mñ vino z oblat, tali. q d'vide q li hñdes sui q gnaverē dñi vedkic in bono loco alicui q usq frēnch. posuerij, vel deberint. x. mñ. q ijsij emdi q dē posuerij a dcō sluctōe sine bēvē ut si q fi maneāt usq alijs eoz posuerē i bono loco dā manha i vedkic. q alia posuerij eoz sine bene.

al. m. M. CC. IXXVIIJ. Dña Agnes ux q d Philippi d mediolano ob q legauit Capit q emdt altar. mñ. vnj dañ ut in suo testamto cōtinet. manu Dorbi nosy da alberij q aniss. suo fiendo vnj. annij ut moris est. quas III. manet m. pdcm Philippus fumisse dare et debit que pōte ann in camera in capla Capti.

24. B. III. K. Leandri epi.

Nob. Zorzi Marino + Vita ob. q. cant. f. IIIIj. dañ q ād sua vita vnj statōe dubrini.

+ Dña Angiuetta filia dñi marini zorzani. z uxt dñi Zanini d egto. ob. q q. idē dñi marinj z zaninj f. dat. XLVI. dñi in vedkic annuatim ut fiat eius anniss.

+ Dobropich Campanarius hui. Bytij cuā ob. q d mortis Cap. una domū ante pisc. Capti da qua hñnt XX. dañ i vedkic. q suo anniss. faciendo mñ vino z oblā.

al. m. Anno dñi millo IIJ. IXVJ. Petrus Sgribilinus. ob. q dimisit Capti Aglegn q anniss. suo di anno usq domo sua que ē mñ cim Rivoam. dñi. manch pte ut in tabl. moris ē.

24. XIII. C. II. K. Romani abbis.

Nob. di Tiziano Vasarchy de Tiziano. ob. q. p. mñ. f. d. Henrici d mune. cio. ob. q dedit f. 1. manch. egi munerib sibi.

al. m. Mitto CCC XXVJ. Indic. nova. Domina Barbara ux Bthi. ni Episcopi de papia. o. q q hñnt annuatim q suo anniss.

faciendo

faciendo cū vino ꝛ oblāc ꝛ ē ut ē moris xl. ſūt ſuꝑ bonis eiusd Bastard donec ibī bastardy assignabit dō vadiū ut poſſ' uxꝛ ut dederit cap. ꝑmunias ꝑ ipſū dem emūdy.

A.1

M ccc xxv. Iudy xiii. Guido my dñ prior de porezōrig. Cam agty. ob. ꝑ de vadiū ꝑtande agt dimiſſ Cap hug? aute gnꝛ manay. De eſſ empta ē dimid: mñ. annexat in vadiū. ſuꝑ domicū Gaſſē Brugni ut ſit eius annuū. xiiij annis cū vino et oblāc ut ē moris.

Fran. de Porregone
. N. Milano

M ccc xlvj. die ultō mēſis Feby. Thomady de Ligno de Sput obiit qui dedit capto. mank. gnꝛi ꝑ emūt allod. de ꝗ empc. cum suis suꝑ manſis de cū mania longa empty a Ducio olim martinūci de capello. vbi. ll. fruti ꝛ cong: ꝛ. vini. ꝗ omnia fidelit. int. ſuas officia ipā dñ fidelit. dimisit.

d. m.

cum sigillo vero maiori sigillentur littere maiorij auctoritatis
que videlicet plenitudinem exponunt et per quas fides aut
probatio fieri debeat seu consensus nostri Capituli requiratur,
sicut exempli gratia forent beneficiorum collationes seu
comende, feudorum investiture, livellationes et locationes; et
ille littere que in solutionem census, quem Veneti solvunt
pro iuribus Istrie, requiruntur; ac omnia huiusmodi similia
Statuentes quod si huius secundi generis littere cum parvo sigillo

faciendo cū vino ꝛ oblāc ꝛ ē ut ē moris xl. sire unū bonū aingt
Bastardi donec ide bastardy assignabit dcō veldity ut possit ꝙ
A.1 vt debeāt cap°. pēnioē p ipū dāū emēdy.

Fimi. de Porcegom (K. Milano) ff

M ccc xx v. indy xiii. Guidony dñ prior de porezōity. Cañ
agty. ob. g de veldity. pbande agt d'nitia cap°. huj? aute gñ
manay. De ipō agm ē dimid: mī. annuatim in veldity. rep.
domicy. Gaspē Brugni ut stat ainy annigp. vingti? annoy cū vino
et oblāc ut ē moris.

M ccc xlvj. die ultō mēsis Feby. Thomadus de Rigo de
Soput abbas cenob. Sanctæ Mariæ de Rosacia, mandat. spūal. et gnāl. ad rd. de gli
olim
Abbates

Nunc del Patr. d'Aquileja Pellegrino II.

vi Idus Augusti (8 Agosto) Peregrinus Patriarcha Aquileiensis confirmat
Nonas Maii (7 Maggio) Peregrinus Aquileiensis Patriarcha
Udalricum (Mon. Germ. hist. pag. 639 e 651).
Morì nella metà del 1195 al 15 Maggio 1204
Il Necrologio di Ossiach porta la sua morte del 16 Maggio.

V. 21

III Idus Maii Ulrico I della casa di Spanheim
governò la chiesa d'Aquileja dal 1132 al 1161 (secondo
il P. de Rubeis (l. c. pag. 564 e 586).
Nel necrologio d'Aquileja la sua morte è segnata al giorno
8 d'Agosto e così nel Necrologio di Ossiach e di Millstatt
(imperocchè passato la Società Storica della Carinzia il di lui morto
è collocato all'8 d'Agosto. Nel 20 ottobre 1151 il
detto Patriarca pubblicò un decreto che il capitolo
della Cattedrale di S. Pietro di Concordia in Capitolo regolare sotto
regola di S. Agostino. —

Dat[illegible] vero [illegible] pater et dominus D.
Bertrandus patriarcha sedis Aquileiensis VIII Idus Junii
cuius est a Gemmenbergarco et Portenariario, anno
Patriarchatus XXI mi pro defectione Ecclesiæ Aquileiensis

Dal Necrologium S. Mariæ in Jun.
Wien. 1886. Gerola

Statuta Venetiis reynerii.

Cera anno MCCC XLVIII.

Quia in Sigilli nostri custodia diligentia adhiberi non potest, ut preteritorum exempla nos admonent, absque aliqua cautione aliud parvum Sigillum fieri fecimus. Nos Guillelmus Decanus Decretorum Doctor, Philippus, Johannes, Antonius et Conradus de la Turre; Otto Dus de Pergamo, Bernardus de Civitate, Johannes de Offenago, Rogerius de Zavatariis, Jacobus de Tervisio, Hermachorus de Mornico, Guillelmus Savius, Tramontanus de Civitate Morandus de Porcilleis, Johannes de Antiberto, Gyrardus Prior de Summana et Constantinus de Savorgnano Canonici et Capitulum Ecclesie Aquilegensis ad hoc specialiter congregati, super hoc deliberatione provisuri. Quod cum parvo Sigillo sigillentur de cetero littere remissive, citationes et alia ipse curie auctoritatis existunt. cum Sigillo vero maiori sigillentur littere maioris auctoritatis, que videlicet hereditatem exponunt et per quas fides aut probatio fieri debeat seu conferens nostri Capituli requiratur, sicut exempli gratia forent Beneficiorum collationes seu comende, feudorum investiture, livellationes et locationes; et ille littere, que in solutionem census, quem Veneti solvunt pro iuribus Istrie, requirentur; ac omnia huiusmodi similia. Statuentes quod si huius secundi generis littere cum parvo Sigillo

2,82

A.1

Fun
(1

sigillata fuerint, nullius penitus firmitatis existant, nec
dici possint eum nostro sigillata sigillo. Et nichilominus
ad aliorum terrarum sigillatorum talis, nisi ad hoc Canonico-
rum nostrorum in Torojulio residentium omnium vel saltem
duorum partium interveniat assensus, cadat provide quo-
libet in penam unius marche denariorum nouorum argenti
z
ponderis et ceteris de Capitulo nostro tali consentiendo operi
in prima capitulis quadragesima interno Canonicos, qui tunc
presentes et absentes fuerimus dividendos. Actum in nostro
Capitulo.

KL. Januarius habet dies xxxi. luna eius hꝫ xxx.

III. A. Circumcisio Domini. Festum duplex maius. novem lectiõn.
b. IIII. nõ. Octava sĉi Stephani pthamartiris. semiduplꝫ. ix. lec̃.
.xi. c. III. nõ. Octava sĉi Johannis Evangeliste. semiduplꝫ. ix. lec̃.
d. II. nõ. Octava sc̃orum Innocentium. semiduplꝫ. ix. lec̃.
.xix. e. nonas. Vigilia Epyphanie. ix
.viii. f. VIII. idꝫ Epyphania Domini. duplex maius. ix. lec̃.
g. VII. idꝫ
.xvi. A. VI. idꝫ
.v. b. V. idꝫ
c. IIII. idꝫ sĉi Pauli primi heremite. legenda. i. lec̃.
.xiii. d. III. idꝫ sĉi Paulini Patriarche Aquilegẽ. in civit. Austr.
Duplex. ix. lec̃.
.ii. e. II. idꝫ
f. Idus. Octava Epyphanie. semiduplex. ix. lec̃.
.x. g. IX. Kl. Februarii. Felicis pbri. et confess. vii. lec̃.
A. VIII. Kl. sĉi Mauri Abbatis et confessoris. legenda. iii. lec̃.
xviii. b. VII. Kl. sĉi Marcelli Pape. -- legenda. iii. lec̃.
.vii. c. VI. Kl. sĉi Antonii monachi et confess. ix. lec̃.
d. V. Kl.
.xv. e. IIII. Kl.
.iiii. f. III. Kl. Sc̃oꝝ martirũ Fabiani, et Sebastiani. leg. ix. lec̃.
g. II. Kl. Sĉe Agnetis virginis et mr. ix. lec̃.
.xii. A. I. Kl. Sc̃oꝝ mr. Vincentii, et Anastasii. leg. iii. lec̃.
.i. b. X. Kl.
c. IX. Kl.
.ix. d. VIII. Kl. Conversio sĉi Pauli. duplꝫ. leg. ix. lec̃.
e. VII. Kl.
.xviii. f. VI. Kl. Sĉi Johannis crisostomi epi et confess. leg. iii. lec̃.
.vi. g. V. Kl. Octava sĉe Agnetis. iii. lec̃.
A. IIII. Kl.
.xiiii. b. III. Kl.
.iii. c. II. Kl. Translatio sĉi Marci Evangeliste. iii. lec̃. Eodẽ die sĉi Geminiani epi et confess. legenda. iii. lec̃.

KL. Februarius habet dies xxviii. luna ht xxix.

d. iiii. nō. Scī Seruī epī et confess: leg. iii. lec.
xii e. iii. nō. Purificatio stæ Mariæ. duplex maiꝰ. leg: ix. lec.
xiiii. f. ii. nō. Scī Blasii epī et m: legenda. ix. lec.
viii g. nonas.
A. viii. idꝰ. Scæ Agathe virginis et m. leg: ix. lec.
xvi. b. vii. idꝰ.
v. c. vi. idꝰ.
d. v. idꝰ.
xiii. e. iiii. idꝰ. Appollonie v. et m. + Guiane + sic alia manu
ii. f. iii. idꝰ. [in fine libri
g. ii. idꝰ.
A. xiio idus
b. idus. Scæꝝ Virginꝝ et mrum. Fusca et mauræ. ix. lecꝝ
xviii. c. xvi. Kl. Martii. Scī Valentini. m. leg: ix. lecꝝ
vii. d. xv. Kl.
e. xiiii. Kl.
xv. f. xiii. Kl.
iiii. g. xii. Kl.
A. xi. Kl.
xii. b. x. Kl.
ix. c. ix. Kl.
d. viii. Kl. Cathedra. scī Petri Apli in Antiochia. leg: ix. lecꝝ
i x. e. vii. Kl.
f. vi. Kl. Scī Matthie Apli. duplex. leg: ix. lec. locus bisextꝰ: Vigilia
xvii. g. v. Kl.
viii A. iiii. Kl.
b. iii. Kl.
xiiii. c. ii. Kl.

KL. Martius ht dies xxxi. luna eius ht dies. xxx.

III. d
e. vi. nō.
XI. f. v. nō.
g. iiii. nō.
XIX. A. iii. nō.
VIII. b. ii. nō.
c. nonas.
XVI. d. viii. Id.
V. e. vii. Id.
f. vi. Id.
XIII. g. v. Id.
II. A. iiii. Id. Scī Gregorii Pape et confess. duplex. ix. lec.
b. iii. Id.
X. c. ii. Id.
d. Idus
XVIII. e. xvii. Kl. Aprilis. Scōrū ss. Iohan. et Paciani. ix. lec.
VII. f. xvi. Kl.
g. xv. Kl.
XV. A. xiiii. Kl.
VIII. b. xiii. Kl. Scī Eunberti epi et confess. iii. lec.
c. xii. Kl. Scī Benedicti abbatis et confess. ix. lec.
XII. d. xi. Kl.
I. e. x. Kl.
f. ix. Kl.
IX. g. viii. Kl. Annunciatio scē Marie virginis. dup. maj? ix. lec.
A. vii. Kl.
XVII. b. vi. Kl.
VI. c. v. Kl.
d. iiii. Kl.
XIII. e. iii. Kl.
III. f. ii. Kl.

Incipit vita, et conversatio beati Barbatiani presbiteri et confessoris. quod festum cadit in die Circumcisionis domini. Legenda.

Ipsum quidem arbitror miraculorum narrationem aggressus primumq. domestice suæ augustorum civibus exponere in qua sæpissimi viri admirabile certamen eiusdem est. Et venerabilis eorum memoria excorta est.

— — — Quamobrem cum Zosimus Papa urbis Rome iussu dei. sue vite expleret episcopatus. facta est dispersio in Clero Ecclesie Aptice et elegerunt duos epos. unum nomine Bonifatium. et alium Eulalium. Bonifatium vero ordinaverunt in Basilica iulia, et Eulalium ordinaverunt in Basilica Constantiniana. Audiens Dei Galla Placida augusta cum suo filio [illegible]iniano augusto dum sederent in Ravenna. venerunt Honorio augusto in Mediolano sedenti. Qui ambo augusti [illegible] ut ambo de Urbe Roma exirent. — —

Tunc Eulalius — — audacia introivit in Urbem Romã et baptizavit celebravitque Pascha. — — Quo audito Augusti — — vestigiis Eulalium — — et miserunt — — in campaniam — — finivit. Bonifatium vero vero caverunt, et constituerunt eum Pontificem. Eodem tpre Galla Placidã — — una cũ Honorio et Valentiniano — — venientes Romam apud limina sanctorum. ibi et multa dona obtulerunt. Tunc dispensatus est. — — et ab Antiochia advenientes duo viri in urbem — — unus nõie Timotheus, et Barbatianus alius, presbiteri honore fungentes. — — — — — — — —

— — pontifice & cum augusta ut manipulo [illegible] (gãdiregnus Galla Placidã & sanctã

— — — Qui prostratus Barbatianus (cilicat) in orãe — — facialem cũ quo lebebat cũ aquarũ humore infusũ quale divexit. ut eum

lor mos exterrget. [illegible] ista effecta
est. [illegible] ab eis aurib; aliqua mandb habuisse.

Ysidory in pal. monasterio fuit.

Vir nõe Galligany grauy senatty & in sybiis confessor.

[illegible] tollere nam [illegible] ignem sã
cruce dempsa facit. ab heretica [illegible] egroto. ac curandam.

Mic a'fabre velimensi. E.

Qui [illegible] comedit [illegible] perfecta salute
gaudens abi[illegible]

Vir Barbas in in quina ulcerosa fy ab sanitate exigit.

Rodam ejus Galla Placida Augusto
unam filiis ma Valent. [illegible] ravennã pervenerunt.
Barbatianus vero [illegible] ravennã secessimus.

Theodosy comity captus, huic vitam.

[illegible] (Valentiniany) [illegible] comitis [illegible] orgodo:
vxõ suã in quo ejus de familia [illegible] comprensã
[illegible] monarchã regulam confirmauit. [illegible]

Julianus defert filiã ad se cum filiis liberan- dos, et sanitatem gigit.

[illegible] Theodora [illegible] huic sanguinis fluxu
[illegible] vana effecta e.

Vrsicinus Vr cinus nouã Kalendas Januarij [illegible] zelo
Judey [illegible] ea ad gentes. Qui [illegible] ad
arcessito homilio. et manu. vigilat dormitat
xpi dei famulus [illegible] sanauit eũ
[illegible] confessor xpi [illegible] infirmitate ejus Qui
[illegible] et fonte vitam [illegible] apparingnauit. nam [illegible] per Kibuisgo
Petro Ravennatty ejus [illegible] tempora
emendans pontifex migrauit ad Dominum.

pag. 1. Incipit Vita Sancti Silvestri Papae

Silvester cum esset in fascibus ab ineunte aetate in bonis moribus et operibus nutritus: traditus est Cirino patri - - -

A.1

A.

Da Necrologio, o via libro degli Anniversarii del fu Capitolo d'Aquileja si ricava:

21. VIII. Kl. Martii. Secundi. m.

Conradus advocatus ob. qui. III. marchas frig. dedit. Pellegrinus de Carlino Canonicus Aquilegen. obiit. qui dedit tribus. III. marchas et dimidiam pro emendo allodio pro se et Patre suo et matre qué data sunt pro redemptione advocatie de Bijs.

Avvocato di Aquileja

omissis

Anno Dñi M. CC. nonagesimo nono. Venerandus Pater Dñs Raymundus Patrie. obiit.

NB (Chi hà scritta questa ultima memoria) hà scritto anche le precedenti.

17. XVI. Kl. Junii. Torpetui. m. pastio.

omissis

Amicus de Erovanio Aquilegen. Can.cus obiit. qui dimisit tribus pro emendo allodio. C. et. XL. libras veronensium parvulorum. et unam prebendam de obedientij - - - - - - - - - - - - - - - - - - - omissij - - - - - - - - - - - - - - - - - - - quam pecuniam pro advocatia de Bicinicho dedit Capitulum Comiti Gonitie. quam dictus Comes Capitulo pro XX. marchis obligavit tollitur quod quandocunque predictus Comes redimeret dictam advocatiam quod Capitulum ex eadem pecunia emeret allodium ingradiscum.

† di Amico di Gmagno Canon. Aquil.

Gmagno

Avvocazia di Bicinicco — Conte di Gorizia.

Nell'antidetto Libro a carte 51

A.1 4. 11. Nov. Barbare i. patto

Dna Enrico Avvocato della Chiesa di Aquileja

Henricus Dux et advocatus. Ss. qui placitum advocatie fratribus dedit. Notum sit omnibus Christi fidelibus qualiter ego Henricus Dux placitum advocatie Canonicis Aquilegen Ecclesie pro mea anima et Leonarda uxoris mee sancte marie. et fratribus Rij coram Clericis et Laicis collaudante et confirmante Dño. Vdo Dolrico Patriarcha fratre meo dederimus eo tenore videlicet ut semper in perpetuale omnium sanctorum optimum servitium Canonicis Rij in vita mea de vestitibus dicte Canonice fideliter administretur. et centum pauperes pascantur. post mortem vero meam in meo anniversario eorum illud supradictum adimpleatur.

Mart hz die. xxxi. luna. xxx.

i. .IIII. D marc. Albini epi. .D.

Wodolricus d Elemona. ob. qui dimisit. j. stationē Capto p. q̄.
Rwabat ei moretry .i. m. ⁊ Capto .xii. ℔ den. Rytzp.
Stephanus Vdija. ob. qui aute. f. vj. den. hyp domū conradi
fabr. Joānis de montono frat dicti. ob. p. quo frat hūt .vi.
den. Riciarca ob. p qua Vexello ⁊ ei⁹ hūdā p allod dedo
eccē dat vi. den et p Vexellone. viii. den. ñ liat ad vendere
allod h. .... Albert. de Quadris ob. p. q. f. hūt vj. den annuat.
hyp vineā unā domū dñi Rodulf. de Rena.
Zivardus de Allea. ob. q. f. p aīa uxo dedit. xl. den.

Kl. Campanero Del Duom di Aquil al. m. Kl. cccx. Mirignonus campanarius huj. ecclē obiit q dimisit
Capo xx. dat i vadiū q. hyp domuj. curia ⁊ orto uxj. ad hoc
ut in duo anniu. celebr. quarantia boni vini ⁊ duel den offe-
rant. i cēt missis. Residuū vō dix ad usū Ecclē.

al. m. Kl. ccc xxxviii. Indic. xi. Dña Constantia obiit - - - -
- - Laurgius marite eius gndā, ut Cuj testamū eius fuit, libi
cedā dñe costantie ut dix. gndā Berardi genēr eius dixerūt
ad valentiā. Capo ortaj una marcha den novoj ortaj
i vadiū annuatim hyp domuj. i qua ecclā nouabat. scilicet
xij i angulo platheē cū Rytaia ut fiat viginti annoj
anniu. ipius tali q dicte adiecte q li hūdā sui - - - obli-
gt. i bono loco dicte marchē, aut dare dece marchas q ipā
ñ q dicte domuj ab dicta obligatē sint liberate.

Kl. iij. lxxxvj. Robt q Coublepii molinarii ob qui
legauit Capo ortaj ñ v. camal rauī q duo anniu. faciant
al. m. do ut moij ort Capli. q eā emūt allod p duo anniu.

Kl. vi. N. Januarii i primicerio. ñ.

Petrus pisp. ob. qui aute p. iij. den de. domo matilde de
fontana. Canallarotus. ob. q. ded. f. j. ñ. p quo allod.
Brandus rhetoricus. ex. pertholdus eius gener ñ uxore
sua

sua . ob. p q̃s. f. hñt. xvi: den̄ annuatim ī villa de Rosano. Marc
ay Zorzany. ob. Mitto. cī. lxxxx. Dñs Bernaney plebanus
Ricca v. S Pietro sc̄i Petri de ultrajonio dat memorie. ob. ī. dño, q. domꝰ sua q. ē
sull'Arno aū celaniū capti Aglegn̄ q. qua solvebat annuatim Abato capti sue
censu. aglegn̄ dimid. m. Capitolū cidē p remedio aie sue legauit
+ ita q̃ hñt capitū semp. q̃dro una anniu. celebrare. q ī ipso
anniu. dividā id q̃ hñt pōr̄ d ipsi domꝰ. ult. dimid. m. qua p ipsi
domꝰ solvere tenet. ind. q̃tuay. dampn̄ xii. den̄ p cuius offensa
in capitū q obla fuerunda ī missa.

Hec est domus (ī mez
zine hac Regule) que ē ap
Copiā capti q̃a nunc tenet

Dñs Balvanudey de Cabē can. aquit. pro qua nō solvit
annuatim capitū una manca den̄.

Torriani

al. m. M. cccl xlij. Franciscay q̃d majoni dimisit capitū dñm. manca vnā
+ p suo anniu faciendo sup oīs bona sua, tali q̃dicōe q pacto q̃ ipsum
hered sui dare q̃ssi manca capitū absolut q liberā exire a solvēdo
q̃dta dñm. manca solvenda. testantū fuit p. Thomadū not.

S. xi. f. v. N. Scōrum martirū. d. ccc.

Hij abeth uxor Rodolfi. ob. p. q. f. hñt dimidia m. ad eundū dict.
Hanniay valiū. ob. q. dat. f. ij. m. ī marcano.

+ Picotte Moretti M. ccc xlj. Morettus q̃d Federici Picotti ob. q dimisit capitū dñm
alam. manca vnā solvendū sup oīs bona sua p suo anniu. faciendo tal
+ q̃dicōe q pacto q ipsum hered sui dare q̃ssi manca capitū
absolut q liberā exire ab solvēdo q̃dta dñm manca solvenda
q̄ pannū vnū capitū a Zanobio p q̃s empt. hent sup manso ejus
a Bruis de Capello. sito in Antignano. hñt ī. lib. sol. i. libigin.
hñt ī. avēn q prix. iiii.

4 S. iiii. N

magister Romanus mercator. ob. p q. f. hñt. v. den̄. ī Rosano.
magister Wigalmus medicus hñt Capū. ob. qui dimisit capitū. xii.

Dñs

Dñr ppñi. annuatim ung tenuta que olim fuit Caniani. ad k
ꝑbēt ut singlis annis in anniss. suo emat. quartaria boni vini
7 appiēt. i Capto Dñi 7 ctici. 7 i mana i missa offerat. iii. den.
7 dicat. ꝑalis oño p ipo. 7 hiide. xii. den solvant. i carnisprivio.
Anno dñi. M. cc. lxxiii. prima Indic.

al. m. + M. ccc. xxx. Indic xiii. Iacobinus de Rauda p suis dñs mē-
dolano tutator Capelli. dñi. p. p. aiā sua legauit Capto dñi mass
unu qđ poniť ē in villa d Gonario et vāgit. p pedrespiū. mar-
nū et - - - - dcā villa. Alin vō mass poniť ē i Corognolo,
7 vagit. p lucia et Corte eius p.bis. p. qđ mass ad eius anniss.
can iij 7 duo pisonalia sunt. xl. iij. 7 y. pisōr. Sunici. vij.
iij. 7 ij. pisōr mitti. xxviij. den. qng Sallit, et unū Edum
et. l. ova, ut fiat annuatim eius anniss. et una eliāta qnata
in pane, vino, fabis, 7 condito. Et p. vadenit Capi dñi mass
- - - manbij, vapidum pctorū dicor dicor majorē ponit ad anniss
Dni Odolrici de Clemona i crypta. die. xv iij. - Arej.

D. Odorico di Cremona + Mistra de Flumizello. ob. p. dimisit Capto annuatim i
vidlicet. p. uno anniss. - - - pōr. xiiii. unū unā domū cum
Curte sūa de foro, quar tenet - - - de Apiola.

al. m. M. iii. lxxxiiii. Dña Valetia ob que leg capto Regin.
Porto di Seligno unā braydā positā juxta portā Calanie p. uno anniss. f. endo
ut mos ē. cata - - - ꝑbri Bartholomej d Cremona mass p. qđ
brayda habeant pte. t. - - - - -

5ª - xix. A. iii. M. Capelli 7 Sabernini.

+ Stefano Decano di Aquil. Libri liturgici Stephanus Diaconus Regin. ob. q. d-f. i. malū apud Vandos sibi
7 decreta sua 7 decretales. unū psaltiū glosatū. Istoriā scolas-
ticā. sermonū. conjunctionū innocentii pp 7 alios libros artis gram-
maticē. Anno Dñi. M. cc. lxxxi. Pbr Leonardus p. pe
do magistrorum Regin ob. qui dimisit f. xl viij. den annuatim
Turri del Capitolo dñi Duab. domib. que sunt ad Turrim Capti. ad k ut in anniss.
suo ppriar. Dñi 7 ctici i Capto. 7 i mana i missa offerat iii. den
Religioso den qui vocabit da Dej. xl iiij. dividat. inter canonicos
7 hostiarium qui interfuerit offo.

{ sup Domib. Dñi Guidonis de Vicolun. - fte. iiij. in marg.

6 . viii.

6. .VIII. B. .II. N. Victoris 7 Victorini. mm.

Conrado Avvocato

Conradus Advocatus. ob. qui dedit. f. iij. maiores i minéj. Leonardus dé petris. ob. q. dedit. f. VIII. den de Curia sua.

al. m. † Anniversarius dñi Petr sapiendj. que. j. i ordinarijs fuj q Capra

Anniff. Virgilii de Civit fiat 5a feria pō docē papirij i que dividant. lxviij. denr cū vino 7 oblāa ut ḡmet. infra i ordinatiōe fortini eiy filij 7 ita i cedulino sic Haliyabeth.

alium. Item. ccc. xlviij. sndi. ij. Dña Michela de cō Stephano iuxe Aquit. ob. que dedit Capto Aytayn p vadrijs. anniff. sui endij. manē. ḡnjj. den. ff. ff. empdi unc unj mātis cē manie longe apūj à Ducio q̄dā Martinucij de Castello annuatim ipsu. fuit 7 ygia. ij. vini. que debet dividi in die anniff. sui. inter Canonicos et mansionē. qui ipso die ḡsonalit. ffto interfuerit.

7 C Nona. Felicitatis 7 perpetue. mm. ḡpio.

Hic fit festū duplex cū Thome de Aquino ḡfess. Quod ordinauit fieri Ravendissimus i xpo pat. 7 dñs. dñs Bertrandus sacre Theologie et decretor. utriusq; eximius ac eloquentissimus doctor. cē sadij Aquilegensis Pontifex.

Festa di S. Tommaso di Aquino

Felicia uxor Vargeti de fossula. ob. ij. aur. f. VIII. den. unj Hortōe que jacet iuxe Domū Viti not vnus meridiem. Vt dñs Hermann. Candiay captayn dimittit unj eod Hortōe Capto p vino et oblāa xiiij. den p anniff. die Felicie faciendo.

(mina frē xxvj.) in marg. cū ob. m.

† x S. Odorico di Jovanj Mans. Aquil.

M: cc. xxiij. Dñs Odolricus de Sonario mansionē aute Aytayn. ob. qui dedit Capto glandē suā interiorē 7 exteriorē que videlicet fuit: xl. m. 7 med. d ffs ejd. unt tales vadiū. Inprimis à Dño Marino Ceppi. iij. sestarios. d domus: videlicet pisorū. vj. libr. de domus. ptis Federici de Vigono 7 patronij. vj. libr d domus andree d Ronchj. xij. den. 7 de vinea Bazarzii sita iuxe portā Balenie. xij. den. Vt legauit Capto. j. m. 7 VIII. den i vadijs. de domo magri fini. xj. libr: d domo Zamarutti. xvj. den. d domo Andree de Ucio i Zadrij. xxiij. den d rampo .... de m. ann. xlv. den ipsalis. Ad hoc ut d dicti vadijs. i die anniff.

Dñi

hui emat? una quartaria vinj que ptinet in Capto post vallem
Jafumtorj. et in vineam. III. den. offerant? in missa cōi. & III. den
dent hui saldorij qui ipa die celebrāt p ānā una. V. cōi den dis=
dant int? cuenej clericj introitj chori & fiat hebdomadina cū pa
p petro sapiente. Retinuit vō vendit? int? prentes dividant? inēr
compascuinā hactenj approbatam. ‖ mina ptinet ad m. 14 fos xlviij. ‖

‖ in margine ‖

Anno dñi. ‖ Anno ptinet ad m. 14 fos xlviij. ‖

Anno dñi. Ixxviij. D. Carlinus de Comj Canonic. ob & Cazarie
al. m. Capto Astage bona sua ac ptenda sua int? exteriora ac exteriora que
† Carlino di Como Can. Napol vendita fuerunt p m.

Anno dñi. Ixxviij. ostā Nicolaj majorissj. ob. p gj. captum hui p
al. m. residentia sua unius anni m. ai.

M. cc. lxxv. Ptr Pozanus de Ozlacho decanus scī Felicij &
al. m. manipularius astage ob. & Cazanit capto p suo annuj. stipendio
† Decano di S. Felice ut mos ē. madat monstrā ptinet ē palmata vacue p. — —
p gj lot. franc. lb. iiij ann lb. ij milliū lb. iij. vini sēt. ij.
fact. lb. j — vij. galt. ij. Cōi. f.

8 . xvi. d. viii. Id. Apollonii & philemonis. m. papie.

Memoria Stephani saldorij. Andree. Walwidi. & aliorū
qui dimisserunt allod ē Bicinico - Ruvandus. ob. qui dat. f.
i. m. p eund allod. Arbenanus archifex p suo Ludovi=
cus filius eius dat. f. i. m. p eund allod. Ingilrada uxor Ri=
Caporiacco - cia de Cavriacho - ob - que dat. f. iii. mod. - Razo miles de
Janich - ob. qui dat. i. m. p eund allod. f.
Cav. di Janich Quininus baccarius. ob. an. dñi m. cc. xlviii. qui dimisit fr. do=
mos ē palacium qua tenuit. xiii - den.
Anno dñi m. cc. xcvj. Indictione. Dns Hermanus pbr & cano=
nicus astage. ob. & dimisit capto vendidit. xij. libr. leg Danig.
ostal Benevenda. sterl. et i. m. den qua Richinus dimisit
+ Capo. leg pottonij sui. ad hoc ut ē annuj: emat. gtaria boni
ē Capto. 7. ē anniū. ij. den. offerand. ē cōi missa. Retinuit vō
inde Canonicat & manutenū fidelit. dividend.

g. . v. c. vii. Id. Quirinij & Candidi. m.

Anno dñi

q al. m. inde script: a'sopra.

die ol. m.

264

† ob. Ugb. Varren
di Lucagna

Anno dñi m°. cc°. lxxiii°. Dñs Wernerus de Lucania canonicus Rgtg
ob. q. l. m°. f. d. i ffmariacho q. reddit iii. sol. frisc. gl. pisc. fabe.
iiii. sol. annone. iiii. mitt. iiii. congior vini. xvi. den. ii. spadaly.
ii. Sallinas cū oñ d. ffg. reddit. q. mat. quartaria vini q. ppriat. in
Capto pdti exped. i mana Stephani. iij. den i missa cōi ex f. ad Helinu
una ut fieri consueuit. Reliqui cō denarii qui repperiuntur de reddit.
supdtis inter Can. i mans. q. infrascripti ipsa die dividant.
Hugo Scholaster. ob. q. l. m°. f. d. q. omib. alliis.

16. 7 . vi. id.

Johannes. ob. q. dedit f. dmidiū. m°. q. eiusd alloū. Anno dñi m°.
cc°. lxxv. Dñs Fernaginus Can. Rgtg ---------- ita ut q. parādi
inter vēnedū dcti Capti. i Canonicis Rgtg cccc. xxii. m°. den. Rgtg
monete ad eundū. - - - - ellodio dñs Can. tali m° i conditione q.
dñs Can. i. mans assumpsit q. ita ita ut parādi inter i oēs q. bāpe-
carine Capti finiro de mensis post dñicā oculi mei semp ad
Dñm i valeāt vappas q. defectu constat i sequenti die mensis - - -
- - - ita i alīs. finaliter finito vigilia in cōi i missa celebrent
i q. eger. q. rone ut i principio marchovesii. - - - - huius plenius gl'ncē.
ipsius q. manū assessii noē i f. deliā. publicand i ibid. inveniend.
valit. ēpi q. - - - dñs. xiii. m°. q. ordinē.

al. m.

M°. cc°. lxxv. Andreas Gianguinus filius Nicolaxii. ob. q. q. dicti
Nicolaxius obligauit se Capto q. annis. dñi Andreē stando singlis
annis vite sue ē q. eundo - - - m°. yl. den i obligauit se da-
turum singlis annis q. dicto annis. stando. fa. xl. - - - donec
dederit dictas duas mantt cū dimidia.

ii. xiii. S. v. id. Quadragesima. m°. postio. i libra q. incipit ipsa Re-
tonini ēst Cluy.

Arnaldus carnifex. ob. ff. q. uxor eius cuīc. f. iiii. den ita macellū
unū.

Fam. di Rena

Dna Dnica quōd Nicolai Zanroni. ob. q. dimisit Capto. xl.
den in vadimō. ita quod ista vita in Rena. ad R. ut in duo
anni Dñi

anniss. emat. una quarteria vini que ẽpiner. in Capto. 7 ...
+ deñ offerant. ẽ eõ missa. Relig. vo deñ int. Can. 7 ...
fidelit. dividant.

12. .11. A. IIII. Id. Evagrii. ẽp. ... vita

Blanza. ob. qui. xl. deñ p remedio aiẽ sue. f. dedit.
Rastaldy. ob. qui. j. macellũ ded. f. Spinellus. ob. q. f. d. IIII. deñ.
sup petia trẽ quã tenet missinus.
Dna Elica maxer dñi Blasutti mõsionarii. ob. que. f. d. xl. deñ.
al. m. Franciscus sartor civis Aquileg. obiit. milit. ccc. xlviij. qui Cegavia Capto. manss. v. p emto allod. quos Franciscus sartor eius Comissavius cõsignavit Capto. p qũ empti sunt ei mansi in s. Maria Longa emptj à Duccio qm Martinici de Castello annuatim. III. m. frumt. 7 qgiũ. p. vini. que ẽa debent dividi hijs qui presentes essẽ ineẽa eod. die
al. m. M cũ. lxxxj. Mauriy cumañ de Flumisello. ob. q dimisit capto viagt annij sup õig. bonij sui. deñ. x. p anniss. eius fiez
: da. ne moy est.

13 Altare di S. Tomaso B .III. Id. Dedicatio Altarij sũ torne. mñ.

.....uxor Bartolomei Cozati. ob. p q. ildis Bñholomeus anñ.
+ di Verneto q. d. Leo nardi di Arcano (12 Mag.) f. vii. deñ. de macello suo.
+ di Moraldo + di Cucagna al. m. Wernerius filius dñi Leonardi d Trichano. ob. p q. hõrem. j. mans in sopodio. Anno dñi M cc. xlviii. Wodolricus d Cucanea. ob. qui ded. f. ii. mñ. p emto allod. M CCC xx. Dñi Gauverneriy de Civit Can Agtem ob q dimisit cap. splendor interiores exteriores p q hõrem Moriano. iij. M 7 dim. pratj. v. st. anñ. v. M. milii. ii. qg. 7 dim vini. annuatim xviiij. deñ. j. edñ. j. gallo. 7 ..... ij. gall. cũ ovij sup mansi Moriani q vocant Cmãy qgs sup edñ.

14. .X. C. .II. Id. Leonis ẽpe.

Aldigerius Venẽty. ob. q. q. f. hñs. iiij. deñ. d stadione dubrini.
Niger paxer magri Alberti medici 7 not. ob. p. q. f. hñs annuatim
Medico iiij.

Sic de m
Sancto

Nob. Coppo . mo
Pleb. de Salcano Fi
Bryn. al. m.

+

iiij. deñ. Dña Maria uxor Mani cappi ob. que f. i. mñ. dedit
p émñd allodio.

M CC XIII. Dñs Philippus Brugnñ. Plebanus de Silcano hujus
Curie manpñs. ob. p aĩa ejº hñnt hosp mans. morsani - j. staff. -
IIII. pisoñ frumñ. iiij. staff annone. j. staff. et IIII. pisoñ mill
j. ggiñ vini. VIIII. denñ. j. gatt uñ ovj. ut fiat anniff hñnt
cũ vino et oblatione & cẽ. ut mos est.

15. D. Idus. Longini. mñ. papie.

Lazarus de Sopula. ob. p aĩa ejus dotzolana solvit. vi. deñ.
Martinus Cardinat. ob. p. ejº. fr. hñt annuatim. vij. deñ. Bino-
ny de Tesino. ob. & Niza paĩ ejus. ob. ẽ. dedit. iij. deñ singlis annis.
f. hosp Sancte Marie de Tesino. Tumia claveda. ob. ẽ dimi-
sit Capli. XXIIII. deñ singlis annis i vestitiũ hosp domñ Lazarij
Citta i contrata sñ Andree. ad hoc ut i suo anniff. fiant. in capto
una quartaria boni vini. & i croxinel. iii. deñ. & serventi & missa
cõi. Reliqui cõ deñ int. fratres ipsa die dividant.

Contrada de S Andrea

al. m. +

M CC XL. Petr obiit & dimisit Capli. v. mñ. pro emñd allodio
pro suo anniff. faciendo annuatim. ejº ejus heredes habeat
ostanz filius Johis Ewaroni de Papia

16. .XVIII. ℓ .XVII. K. Belavi & Taciani. mñ. papie.

Thomasinus de matrono. ob. p. ejº. f. hñt. VIII. deñ de vinea majo-
ri. Smeralda. ob. p aĩa suis Elyseus domñ unã. f. d. p ejº. an-
nuatim. f. hñt. vij. deñ. Chonradus salmasson Canonicus Sci
Felicis. ob. ẽ. d. f. xl. deñ.

D. Conradus Talmasson
+ de D. Odalrico
Prepos. hujus ecclie

M. CC. IXXXVIj. Venabilis vir dñs Odalricus Papiensis Canonicus, &
nicus Aptegii pie memorie. ob. i. dñs. ẽ. statuit sub interiori
p anni circulũ fris. dimisit p suo anniff. faciendo. p ejº. ordinavit
Capli dividi i suo anniff. dim. mñ. cũ. j. quartaria vini. ẽ
spinet i Capli. & iij. deñ ẽ serventi. i croxino & cõi missa.

17. .VII. & .XVI. K. Severinus. ẽ.

Nespola. ob. p. ejº. f. hñt. VIIj. deñ. Tomas filius dñe Nepole. ob.

ejus

qui allod̃ suū ī iorlat. f. d. p. q. hñs annuatim. xii. den̄. Hennicus, ob. qui aut̃. f. vi. den̄. de domo parsie. Stephanus de foro. ob. q uxiā suā f. d. cū gñatenkij suis. Amitta. ob. q. xii. m. f. d. Birnelij filius Nicolait naz. ob. q dimisit. f. vii. den̄ ut q̃lā orto. ad hoc spēlit. ut ī anniff. sua quartaria vini. q affines. in Capto. et ī craftino. ii. den̄. offerant.

+

Millimo ccccxviii. Indic. xii. die xvii. Martii. Obiit dña Bōna lonea uxor olim Francisci muratorij in año que Cegauis Aquileg ī Capto q uo anniff. ī q̃rtu pendo marchas coloris quatuor. quas quidā marchas den̄ Capitū reuocauit et mandauit et traduxit in do ui anniff. ī q̃rtu ut q et de bonis dēi Capti Debēre dividi denarios q̃rtuaginta quatuor inter q̃tos ut moris ī. Cuius aīa requiescat in pace.

al. m.

+

18. Σ. xv. K. Patricii epi et cōf. Sol ī arietē.

Elisabeth ob. q̃j. mapū apti Ermagnū uirū f. ded.

Milt. iij. lxviii. Gualterius de Buya q habitabat ī Aglaia apud cultū scī Andree. ob. p q̃. Pōt Scīedj manūjon. tanq̃m cōmissarius et executor testamti dicti Gualterii. assignauit Capto p aīa ipsius Gualterii et filii eiusdē unā braydā ex parte Belenie. a leuante p: uiā pub̃licā inter lotos not. a meridie ī via publica p quā itur ad molendinum. ab occidente p̃tidat candulus de malisana. a septentrione ī via publica q vadit ad Braydā ipsius lotij not. d q̃ lot den̄ Leiedj p aīa ipsius et anniff. ī cōi m. 1/2 fr lxx.

al. m. Chiesa di S. Andrea in Aquileja

+

Milleio ccclxviii. dña Victoria uxor q̃dā martini scotarii de Flambro obiit, p cui aīa lotus Emilius eius filius Cegauit Capto ius ōrum bonorū sui fris. xl. annuatim in vadio. ut filius eius anniff. ut moris est. q̃libet xl. frig. idē lotus Emilius ut promisit dedit et assen: aliū. bonarios ai bona ipsius obligauit et annuatim Rueta promisit ī maniū. Ven̄ Vir dñs Ottolinus de Cretario Vicedecanus et ca: nonicus et Capti Aquil in aīe cuius q̃gregatē. Pōtius Emilius q dñs lotus Picotti. Zandotus et Euidō frig q̃ d Federici Picotti Petro Falzoni civis Aquileg et alijs pluribus Cogeij et itūj

al. m. Martino not. di Flambro

Picotti

Et ego Iacobus de Ciuitate Venetus Aquil public. imperij not. rog. scripsi.

xx al. m.
Marzo

xxxi.

19. .XV. A. VIIII. K. Eleutherii. t. annie. iii.

Magr Bertoldus. ob. d Tozelis q. fris dñi dimisit gbendã suã q q. ejus
ett pars. dñi. iii.
Fredi
† Eberardus d Treven in Carinthia
Eberardus de treven. ob. qui in fé suo. f. dedit. j. m. in Charinthia
Tolchenus de Rotvila. ob. q. j. mã. f. d.
al. m.
de Brugnis Filippus
M cc. Providus vir Philippus d Brugnis mansion agregen. ob. q
legauit Capitõ p anniff. suo faciendo singuli anni ut moris ẽ, gbendã suã
cu vinea q exvinea q vendita fuit p m.

20. .IIII. B. .XIII. K. Eusebii epi. t cff. vita.

Tokal de fontana: ob. qui anñ. f. IIII. den d domo sua.
† d. Conrad d. Manzano Decanus S. Felicis
Dñs ptr Chonradus q fuit de Mãzano Decanus S. Felicis,
Marpurgensis et Custos huius Ecclesie et q in anno Jubileo, de quo
in suo anniversario, quod fit sequenti die post festum S. Nicolai fa-
mosissimi, decessit in Urbe et iacet vnctus Basilicam Sancti Petri, nobis
† Decanus et Capitulum legauit annuatim in redditibus huius médiam marcham
festa d S. Benedicto. ad hoc specialiter et festum B. Benedicti annuatim cum IX lectio-
nibus et propria historia solemniter celebretur, post primas vesperas
processus in Capitulo Domini et Clerici, in missa specialis oratio
dicatur pro ipso, in qua tres denarii offerantur et residuum divida-
tur inter presentes secundum statuta Capituli consuetudinem et statum.

Friulana d Tumis. ob. q q. f. hñs dimidiã mã p emd allod. M. cc. lx. viii.
al. m. Anno dñi. Mille. III. (xvij). Tokal dñs Baiarius. obiit. qui dimisit
Capitõ Rylegen fa. xvi. p anniff. suo ut in tolig. muris alt. hosp ofg
† Sancti sui. Ingrumsit apostõ Nichilasius Manff.

xxi. E. xii. K. Benedicti Abbis. vita.

al. m. M. ccc lxvij Iudex gñta. Andreas de prata civis Ryley obijt q dimisit
Capitõ p anniff. suo faciendo octo cãpos ẽ villa d Buzal vocto p Andreã

qui vellit

qui vedrà de officio. Vacat festū duo annecalem.

22. .XII. D. .XI. K. Pauli. epī. **B**

Anno dñi. m. cc. lii. Matthiy miles ob. q. f. d. p vernedo aīe sue
† del Cav. Mattia xvi. den sup domū q fuit olim Venerē... & Stelula. lt. den
xvi. den Capto sup eandē domū p testore de Tergesto. lt. den
xvi. den sup q̄dā terra quā tenet Sabadinus Bertanus apud ponte
Ponte Ungaro Ungaricū. p anniū suū.
†
Anno dñi m iiij xxxvii. Egregius & eximius Decretorū licēn
al. m. ciatus D magist de fontanellis Decanus & can.us Aquil. Regiēn ecclē
1437 † del D. Matteo obiit in dño qui legauit capto domui unū sū in Utino iuxta cimiterū
de fontanellis Decano maior Ulr Cute p q̄. Missas annecalem. m. Ut Decanus aut
di Aquileja cenus de q̄ eius Decanat dicti Capti emit missalia secundū usū ro:
mane curie & Decanat. lx. debens dividi p suo anniū den in mj.

23. .I. C. .X. K. Felicis & aliorū. xx. Theodorī. mr. passio. **C**

Wernherus de ub colle. ob. q. f. mā. f. d. magr Wigelmus scho=
M.o Vigilio Nadalin lasticus Aglegen. ob. q. dimisit f. domui sue & iii. m. p emdo allod.
& Aquil. † Anno dñi. m. cc. lxv. dimisit Capō. vi. m. p q̄ anū. statuit & ordinauit
vt Capitulū ut eo die obitus sui ppetuā. in capto. p. quartaria boni
vini. in crastino fiat missa p aīa sua & in q̄a missa offerri. ij.
den a Capifero capti & dim. m. dividi inter Can.os & manp.os q̄ q̄a
die interfuerint offi. p aīa ejus & scholastici q̄ pro tp̄e den Capitulū inuio=
labiliter & in ppetuū ordinacōi obtemperare & satisfieri d bonis ejus Ca=
pitali tingit annis.

al. m. M. ccc. xxxviii. Indic. vi. Dñs Alamanus de Cotte olim
† Alemanno Canonicus huius Cute, obiit q. dimisit capō. unū pbendā sua intra=
Tarviano neū & extra neū et alia bona sua mobilia de q̄ habere debet m.
† videlicet de pstenda. mank. iij. fior. li. & q̄ xl. de quib ejus hes
sup den Manss in castellono empto à Pauluccio de Castello,
qui vegit. p dimisit den Petron. solvit mf. ii. Cruc.

al. m. à Reggio Anno dñi. M. cccc. xl. Obiit pbr Nicolaus de Zamano Marsion.
† Cute Aglegen. Qui instituit venerabē capitū Aglegen sūm Cruc & suos
universales hēdes. Ad hoc ut dim Capitū anniū annuatim teneat celebrare

Lunisse

293.

honorifice unū annuoſſ ꝙ devotē, de qua hereditate habebā ultra
manda veldorf cātū grupagine capiūt VIII. m. LXXXX expedit pēnā
ꝙ abbatie Selinie debet dividi in ſtirpes dent. m. IIIJ.

24. + Guido di Villalta Sagr. la Cappella di S. Paolo Podestà di Aquileja
I. VIIII. K. Quirini. m. Dedicatio Capelle sci Pauli quā fecit fieri dñs Guido de Villalta Can. hujus eccle. D.
ob. q. aiē. f. IIIJ. den. de Domo ea. Cuius aſſegie uxor quond
Durings filii de Aſſegia. ob. q. dicta Capto. XI. m. den Aſſegii. ppt
emptē unā vedtē. J. m. ꝛ XL. den. de q. dat pr elimosina d calano
ꝛ I. quartaria vini ſpinani i Capto. ꝛ III. den i cui missa Odeni
Beridii de vedita debet dividi inter ſtirpes iuxta consuetudinē
hereditū approbatā.

25. IX. C. VIII. K. Annunt. sce marie. V. Lemno. E.
Eandrudis uxor Brandi. ob. p. q. ſuſp. hūt. V. den.

26. A. VII. K. Castuli. m. F.
Azo de Capreglon. ob. qui Casale. ꝛ. II. mā. f. d. Pertoldus Saveneſ
ob. p. q. ſe. hūt. VIII. den. iuxta domū
quond Wecelonis ſacdotis vita. Volricus Can. ob. qui. f.
dimidiā unā abendā dimiſit ad h. ſpitalis ut ſolat conſtruāt
sce marie agat. ſtepnit. Et dimiſit domū unā que fuit olim
Baroni ſacendotis ppe mōtē Fri ꝛ manſpe Capto.

27. - XVII. B. VI. K. Resurrectio dñi. Ruodberti. epi. obiit. G.
24 marzo Pasqua
Bupinellus ſacdos. ob. qui p aīa ſua ac oīm maiorum ſuorum ſaxeum
argenteū. V. den. f. d. ſup vīā unā inter domū andree Notarii,
Andreas papavel. ob. q. debit. f. VI. den. Wolricus de villa nova
ob. q. d. f. VI. den.
Hic debet fieri festū ſancti Lotharij heremite ut supra notatū
est in sequenti die cum nova Lectione.

al. m. +
Festa di S. Gio. Battista

27.

IIII [illegible]

[illegible] MCCCXXXI, [illegible] † Morte di Leonardo di Sonnaberch

[illegible]

IIII Non.

† MCCCXXXVI, ind. IV D. Jacobi rector Almae Sapientiae Calice e paramento.
Civ. Aquil. dedit Capitulo Aquil. unum calicem argenteum
deauratum ponderis unciarum [illegible]

[illegible]

Nihil hic

Aprile

III Idus Philippus de Tecano Aquil. canon. qui obiit quo dedit [illegible] † C. di Zelano eletto Arcivo di
Giustinopoli, fratello di
Filippo Canon. Aquil

[illegible]

Torri del Parlistagno
presso il gruppo di Cam. e
di Aquileja.

[illegible]

IIII Non.

Liber Udalrici obiit Patriarcha Congregationem Canonicorum Lapidazione di Patr. Odorico
Jane fratribus dedit, qui iacet ante S. Gaudentium.

MCCCXXXI, ind. XIII D. Caminus Epis. Feltrensis obiit qui Morte del Vesc. Caminese
Sinistrum. Vescovo di Ceneda 1331

III Non.

MCCCXXXIII, ind. I, de m. aprilis apud D. Joannem Nicolai † Gio. Picotti
[illegible] obiit in [illegible]

1382 Giorgio Decano di Aquil.

Maius.

1332. 1 Maggio. Rinaldo della Torre e sua memoria pubb. dal Bianchi

† del decano di Aquil. Walfero

Scillae (villa)

Calice.

† di Pat. Pellegrino II e sua legati.

1240. † di Leonardo [illegible]

nicco

rigia

II Kal

1382. Giorgio Decano di Aquil.

Maius.

1332. 1 Maggio — Rinaldo della Torre e sua memoria pubb. del Bianchi

VIII

† del decano di Aquil. Walthero

Scillae (villa)

Calice

† di Patr. Pellegrino II e sua legati

XVI Kal.

1240. † di Leonardo Decano Aquil.

XV Kal.

† del Canon. e Arcidiac. di Grisagno

Avvocazia di Bicinicco del Conte di Gorizia

[illegible]

[illegible] vivebat [illegible] 1239 [illegible] festum
S. Catharine Ecc eodem [illegible])

[illegible] 1254

[illegible]

[illegible]

[illegible]

Fam. di Pagnacco

D. Hymo di Pagnaco Decano di Aquil.

[illegible]

Traslazione di Reliquie nella
Metropol. di Aquileja

[illegible]

Calice

Vetrate di Cattaviva

Chiozza

Paramento

Saccheggio delle truppe

1296 Campane

Cordesse Wilchinck

Gio. Pioppi

Franciscus De Castro Ulcin.

Prepositus de SS. Martiri in Belligna

Sanctus Petrus di Vassenile in vestibulo Sancte Marie Rotunde de Aquil.

Episcopus Romagnano Sancte Sabine

Romolo vescovo di Concordia

Domina Cruna albatrix et reparatrix parvorum Camere Aquilegensis obiit, que dedit Fratribus xx denarios

+ Allegranza Torriani + 1300

Nero frate, aquedotto)

(Religione

III Kal. mccclxv venerin
bilij Petri et Dominy Lodovici fi
memoria, Apulegensis Petrarche obiit, qu
equalo edit grandam turrim marmoream
tum in villa de Nadrij.
III Kal. † D. mccc xlvii, vide cronach
iubio, non. ann. S. Arnaldy de P
rij in Cal. Apulegensi Rev. Patrij D.D Ber
trandi Pate Apulen. v manethay ann fa
viendo fatto v. [illegible] cum
pieno officio et [illegible]
to pro peccato, [illegible] Dette de Domine
famulo tuo et [illegible] tam cratic
pro defunctis.

Pietro poeta
nel coro di S Grato=

† Petr. Pellegrina

Segulchrum (C)

† Giov. Torrian. 1348

Pierro de Gravig
a Can. Aquil. Bma
Libro a volica

Bernardo Ragogna Decano
di Cividale

Nota del Pato. Gregorio.

Walter Segurio di Camerino già
Decano di Aquileja

Liber

Octuber

Octuber

Vniuersi. Duorum Ecclesiorum.

Dilectus filius Decanus dedit et cetera ut supra proximum de redditibus ad hoc specialiter et festum S. Francisci galline nouem cum plenis officio. de quibus redditibus in vigilia ematur quartaria vini et ponatur in offertorio et in festo S. Nicolai non fiat offerentur in missa comuni. Reliqui vero redditus in ter canonicos qui ipsa die interfuerint officio diuidantur et in ipsa missa specialiter ratio pro Decano defuncto in vita et post eius ipsius.

+ 1293 de Rodolfo de Villa Decano de Tegul.

+ 1368 del Vesc. di Cittanova Boccaccio

† del Patriarca Bertoldo

† del Patriarca Gotofredo

† del Ven. Leonardo
Vescovo d'Oderzo

Leonardo Madre del Patr. Volrico
Avvocato di Aquileja

VIII id. I

1300 Giubileo

Corrado di Manzano

Decessit I. Iulii.

(1) Intelligo pro bendam vicky
atque canonicatus, cuius meminit
Wolricus Patriarcha II in Con=
stitutione de vita communi
Canonicorum
edidit Fr. Fiorio

Extat della medesima d. M. C.

Prepolito Vidorlino

Patriarca Gotefredo
ai tre donati alla
chiesa di Aquileja dal
Patriarca Bertrando

Memoria eorum qui legaverunt bona sua Capitulo Aquilejensi cum obitus eorum die - (da MS. di Roma del 1750 circa di S.E.).

In nomine Sancte et Individue Trinitatis. Aurea liquidem maxia signum fidei, utile videtur ad scripta commendetur. Ea propter cunctis Xpi fidelibus tam futuris quam presentibus notum esse volumus quod in presenti pagina omnium fidelium memoria defunctorum et obitus eorum d'es., qui sua bona pro salute animarum suarum Canonicis Sancte Aquil.e Eccle que ibi sunt bona et in quibus locis dimiserunt breviter inscribuntur.

IV Kal 8bris. D. Poppo Abbas obiit qui XXX mansos in loco Aquileg.e XX in Obrba pro. dictis Canonicis dedit.

II Idus Aug. Liupardus Abbas ob. qui villam que Ripe dicitur cum decim placitis districtionibus collecta Xpistianitatis videlicet fisci secularis et cum aquilegens opera et x mansos apud Flaibam cum omnibus pertinentiis eorum, in Carnia vero decimas de Lauca. Premec et Arbonie.

VII Kal Mart. Fridericus Abbas obiit qui decimas ville Scrilach et duas Massaricias in Bellunia quando altare Sepulcri consecravit dedit.

V Kl. Maii Hermannus Comes obiit, qui predictam villam de Schibich cum omnibus ad pertinentibus fratribus Civit. Canonicis dedit.

8d Xbris Adalricus Abb ob qui VIII massaricias in villa Banaria cum II molendinis, et in villa S Andree VI Massaricias et decimas ville que dicitur Subsilva et unam curiam Aquilegie canonicis dedit. IIII etiam stationes ad limina SS. Martyrum Hermagore et Fortunati in loco Aquilegen dedit, in super IIII mansaricias II in villa Sarmich et II in villa Bupet et I stacione in loco Aquilegie ubi S. Gallus dedit.

II Non Xbris Henricus dux et Advocatus ob, qui plenum advocatie et quicquid spectat ad jus advocatie in omnibus bonis canonicorum Aquilegen tam ei, dum vixit, quam canonicis dedit.

IX Kal Martii Conradus advocatus ob, qui III mansos in Sarmey dedit.

VII Kal Xbris Rodolphus advocatus ob. qui XX mansos juxta Castrum Laibach, Canonicis dedit.

II Idus Aug. Hermannus de Maurano ob qui VI mansos in villa S Petri [illegible] Can. ded't.
XII Kal Jan. Marquardus Advocatus obiit qui IIII Mansos in Tagaicia Can. ded't.
XVI Kal Junii Ugo Miles obiit qui III mansos in Baridana Can. ded't.
V Non Maii Johannes ob filius Rantulfi qui II mansos juxta Lignanum Can ded't.
III Non Maii Petro obiit qui II mansos in Pappleano Can ded't
IIII Kal Martii Conradus de Sacile obiit qui I mansum in Aviano Can ded't
- - - - Bonifacius de Montenar ob qui I mansum in Aviano Can ded't.
II Id Martii Engelrada uxor Arduici de Cavoriaco ob qui III Mansos in Medun Can. ded't.
XVIII Kal Sept. Arduicus de Cavoriaco ob qui III mansos in villa S Danieli ab indi in Majan
Terrinum in Orsa Canonici ded't.
V Id. Oct Henricus de Goricia ob qui III mansos in Murneo Can. ded't.
III Kal Aug. Andreas juvenis ob qui I mansum in Carpegio Can. ded't.
Kal Sept. Burcardus ejusdem Andree frater ob qui I mansum in Casag Can. ded't
XV Kal Maii Irmingardis ob qui I mansum in Colored Can. ded't.
II Kal Martii Werianduus de Vidriano ob qui I mansum in Groang Can. ded't.
II Kal Sept Johannes Vicedominus (Vidominus) ob. qui II mansos in Colored de plebe
Groang Can ded't
III Kal Jan. Die mor. (Dieno?) ab qui I Mansum in Cornio Can ded't, quem Canonici
pro altero manso Werneri de Sinano in Sekilach positio commutaverunt.
IIII Id. Apr. I. Megnardus de Falcan ob qui I mansum in Gorgaza can. ded't.
III Idus Junii Walcon Vidimus ob. qui I mansum in Banaria Can ded't
Kal Feb. Ekipoldus ob qui II mansos in Campolongo Can ded't
IIII Idus Julii Gotfridus ob qui II mansos in eadem villa Can ded't
VII Kal April Azo de Castellon ob qui capellam unum in eadem villa cum omnibus
mi pertinentiis et II mansos I in Prezinis, alterum in Calvenzano Can. ded't.
- - - Adalgerus de Civitate ob qui II mansos in Vidriano Can ded't
- - - Ybertus filius Kacilini ob qui I Mansum in Aviano Can. ded't
- - - Volcalgus de Cavoriaco ob qui III. mansos in Biricis Can ded't
quos Wernerus Malcavagla impedire non cessat.
III Non Junii Wecelo Decanus ob. qui Curtem unam cum Manso qui est in
villa de Tavedanuro Can. ded't.
V Idus Oct. Antonia ob qua I Curtem Aquileje ad Portum Molendi Can ded't
Beatrix ob qua peciam terre Can ded't penes eandem curtem.
XVIII Kal Jul Cunigund ob qua I mansum in Karintkia Can ded't.
VII Kal Oct. Frisa - - - ob qui I Mansum in Biricis Can. ded't.

v. Kal Maii Herveus (juveni) ob qui I (sic) in Glemona Can ded't, quem primo apud
Tresesem dicto Canonicis commutarunt.
Non Feb. Ugo de Sacilo ob. qui I Manzum in Aviano Can ded't.
XVIII Kal Maii Gisla soror Johannis de Arena ob que I mansum in Colorecto Can. ded't
XVIII Kal Oct. Megnarda Comes ob qui X mansos in Talmino can ded't
XII Kal Maj Odalgus de Tarcento ob qui X mans Can. est de dotes.
IIII Kal Maii Vridrun filia Alperti de Cerclaco obiit que I mansum in Prevariaco Can. ded't.
IIII Non Oct. Talia ob que I mansum in Carpago Can. ded't (Cerclaris
Berthold Pincerna ob qui I mansum in Marcilana Can ded't.
VII Idus Oct. Ulricus ejus filius ob qui III mansos cum silva et omnibus pertinentiis
earum Can. ded't in Arcelli.
III Non Oct. Gabriel ob qui I mansum in Maron (sic) Can. ded't.
XVIII Kal Maii Berthold ob qui I mansum in Villa Orba Can ded't.
Kal Martii Anno de Caricaco ob qui I mansum in Divina Can ded't
Kal Feb. Penno Diaconus ob qui I mansum in Divis Can ded't.
IIII Kal Feb. Rigilinda ob uxor Folcherii de Rodoriba (sic) que IIII mansos apud
Ortahi (sic) Can. ded't.
VI Id. Aug. Pelegrinus Pabia ob qui in villa S. Laurentii cum silva et omnibus
suis pertinentiis et quandam terram juxta Jacuz sita Can. ded't.
Anima Civitati ob qui I mansum in Muzana Can ded't.
XVI Kal Oct. Juvani (Giovanni) Zich ob qui I mansum in Martiniaco Can ded't.
VII Kal Nov. Johannes Vicedominus ob qui II mansos in Cormons Can. ded't
Anita ob que XII mansos in villa S. Stili juxta Silvestrum Can ded't.
II Id. Julii Varnerus de Pinzano ob qui I curtem in Civitate Ado cum ordi et alii
et celeri que ad eandem curtem spectant et villam nomine Gruaro
et IIII Mansos cum familiis in Organ et dimidiam terram que ibi
sita est Can. ded't.
Quidam Canonici ded't I mansum in Fana, duas curtes, qui
legit I juxta Capellam S. Justi, alteria ultra fluvium Natisonis
Canonicus uxor Conradi de Sacilo ob. que I Mansum in Giviar (Vivaro) Can ded't
XV Kal Junii Ardemannus ob qui II mansos Zelia Can ded't.
X Kal Octob Clarizia ob que II mansos ---- can ded't.
V Id. Jan. Varnerus de Carizaco ob qui I mansum in Galsoet I curtificium
cum I campo in Aviano Can. ded't.

. . . . Andreas de Conoglano ob qui I mansum in Birinis Can dedit.

III Kal Feb. Adelaita de Durris ob que dedit III mansos in villa que vocatur Melaretti. Hujus rei testes sunt Henricus Civel. Vrsla. Henricus de Castello novo. Dietricus de Gurita. Wegen.... de Montan, Stephanus de Durin.

. . . . . Vonenardus presbiter.. unum mansum in villa... que emit a heredibus Stratibus..... et Venust.. pariter cum ipsis pro anima sua Can. dedit. Hujus rei testes sunt Signardus presb. E Martinus frater ejus. Berbodus. Arnoldus de Ajello. Arnoldus de Glenova. Pelegrinus Federicus. Joannes de Lunelaria. Petrus de Curso. et alii quam plures.

Prid. die Non... Thomas Prepositus Civitatis ob, qui I mansum in Civita Can. dedit.

V. Kal Sept. Petrus ob qui mansum in Castelon Can dedit

XI Kal... Dietrat ob. qui V mansos in Plagin Can dedit

XII Kal Martii Maria ob qui II mansos Can dedit

Prid. Kal Feb. Dietalmus ob qui I Mansum in Fagunea Can dedit

XIII Kal Feb. Arnoldus Canon ob, qui ognum I et Domum Can dedit.

V. Sep. Clunigundis filia Werneri de Fogeda ob qui I mansum apud Vichendorf Can. dedit.

X Kal Junii Ottacus ob qui II mansos Can dedit in villa que vocatur Blisuiz.

Item filius ejus Ottacus ob qui dimisit unam masatriam cum in sup. dicta villa Blisuiz.

Notum sit omnibus fidelibus Xti quod ego Dietricus Can. terram quandam que juxta Ecclesiam S. Justi esse videtur a Dño Ep. Udalrico pro duabus Marchis emerim ac fratribus meis Canonicis, in proprietatem perpetuo habendam, videlicet ut ego omni anno ad festum Dionisii census denarium tribuam et post obitum meum quicumque eam habuerit a predictis Canonicis VIII mansos persolvat. Testes huius rei sunt cum quibus Canonici.

XI Kal Oct. Ob Polasia que dedit Can. Domui juxta portam, pro qua Canonici reddunt omni anno de ecclesia XV denarii.....

XVI Kal Jan. Ob. Talia que Can. dedit allodium ex illo fluminis porta, quod reddit I denarium omni anno quamdiu vir ejus vixerit.

V. Kal Martii ob Richerdus qui dedit Canonicis vineam apud Curmum pro testimonio bonorum hominum. videlicet Pelegrini de Carlia. Mengoz. Martinum et omnium Canonicorum.

Lena uxor Dñi Hewrici Vigret (sic) ob. que Can. dedit II mansos,
Manum apud Nogarit, alium apud Mattigna VIII Kal Xbr. in6
Testimonio bonorum hominum videl. Brascavo. Arnoldi de
Jeana. Sporuic. Berthold Guanta. Roselon. Petri et aliorum
multorum.

Ex autographo in Tabul° Aquilejensi Sec XIV rotundum incaute
ut liquet ex caracteribus ejusdem - Tergo Carta de memoriâ
eorum qui dederunt bona sua canonicis N°3. VIIJ.

Processium in Aquilej. Cod. MS. VI.

De Ordine contente Processus Eccl. Aquilejensis.

Vella Feria IIe post Dominica Palmarum fit processio ad Monasterium et cantantur
Responsoria usque dum perveniatur ad Ecclesiam Omnium Sanctorum (1)
ubi Missa celebratur ora di S. Flore, (vulgo nost. di. Flore) et forma observatur
Sequuntur Processus
Ad Eccl. S. Sylvestri, S. Alexandri, S. Johannis et S. Andree (ora di S. Antonio).

Udine 10 Luglio 1866.

Ex Necrologio Ecclesiae Aquilejensis (Ottavo F. J. t. XIX. Eccl. Aqu. Necr. della raccolta Pirchi, Guerra di Cividale)

= Brani scelti relativi alle denominazioni Topografiche =

= di Aquileja nei Sec. XIII e XIV = e la memoria degli anniversari dei defunti che lasciarono
= denari redditi al Capitolo
= Januarius = in Oct. Domini

1353. Dns Odolricus de Bergamo Can. Aquil. obiit pro cujus anniversario emptus fuit domus una magna ajjud S. Andream in qua habitat Magister Jacobus cerdo, pro qua solvit empta Aquileje I. march. unam denariorum et extra hunc le empcibus annis fixa capes VIII, et hec domus empta fuit per Dnum Johannem de Carate Canonicum cum fructibus pendentibus die obi. g.m Octo Lini:
(per Henricum obi. Aquil. Cantorem Capitulo XX den. Aquil. anno Aquil. anno red. libr. unius et XV den.)
..... Domina Nicola ~~[illegible]~~ super domum Benevenuti pictam in Venzaretto ...

1470. Presb. Nardus de Cadrovillaro Can. Aq. SS. Felicis et Fortunati, manso narius et Cantor hujus Eccl. ordinavit fieri festum S. Basilii et dotavit eo. super domum suam positam in Caligarecis prope domum dela Moneta.

= Octava S. Stephani. = (que fuit ...) alias obque dedit libras redditus 12 den. super quadam Stacione; (sic) et unum cifum argenteum deauratum.

1313. Dna Berthalotta legavit eo. super braydam q.m Dne Benevenute positam extra portam Beligne

1363 Jan.o. Zanotus q.m D. Federici Picoffi ob. qui ~~dedit~~ legavit eo. super domo que est super angulo de Pala de Cruce eundo ad Patriarchatum eo.

= Octava S. Joh. Apti.

1381. 3 Januari. Ob. R. D. bone memorie Margarete Ux. Aquil. de genere nobilium de Randeck de Augusta et allodum unde Ecclesiam Omnium Sanctorum

1366 Ven. vir D. Johannes de Carate Can. Aq. et Plebanus Glemone obiit et legavit augmentum honorum habitationis sue que fuerunt D. Guillelmi de Cou; item legavit super domum ~~habit~~ ajud S. Andream solidos iij et

1240 ... Ds Henricus Bix. archid. Egre et Can. Aq. dedit pro libris (milites Canon. (is) omnium suam de Aquileja cum duabus turribus et.
... Joannes dictus Cappa ob. et dimisit Capo XX den. super una masuna solarata in fossula pro anniversario et de quibus emantur una guardaria boni vini que propinetur Dns et Clericis in capitulo.
.... Dominicus presbiter ob. qui dimisit eo. ordinum unum post Ecclam S.ti Justi. ...

1380. Caucianus de Albra rejam obiit que legavit marchas vet.
... D. Hermacora de Mantio ordinavit fieri festum S. Antonii pro quo dedit pratum unum campsi in Muzzolado et
.... Johannes Viana Clericus Aq. obiit qui dimisit Capitulo reditus XXVI den. super una possessionem sitam juxta Eccl.am S. Johannis juxta Pale Pala= tium et reditus 11 den. super domo molice sita in Fossula ad hoc ut propinetur in Capitulo eo.

1358. Zanotus de Francia civis et habitator Aq. ob. qui legavit Capo March. 30

Ch. S. Andrea

Venzaredo 2

Fita S. Apollin. con Strada Caligarecis 3 Lucca 4

Bottega (varie exempli) 5

Porta Belligna 6

Pala di Croce 7

Chiesa Aquileja 8

Pieve di ... ch. S. Andrea 9

Casa con torre 10

Fossula contrada 11

Ch. S. Giusto 12

Muzzolado 13

S. Gio dell'Adriatico 14

Fossula vicariato del capoluogo di Aquileja 15

Carr. Strafforello e braida extra Aquileja 16

Denariorum pro quibus habemus braydam post domos Dominicarum de Strafforello infra muros Aquilegie in contrata Majoris Ecclesie pro qua annuatim solvit D. Adonicus

Braida del Monastero 17

Nunc et uxor ejus que fuit quondam Clare Marchi navar. cum dimidio de certis Aquil. --- Item Philibertus Mansionarius Ecclesie Aquil. super braydam positam quod braydam Monasterii Majr. Aquil.

Androna di Michiele speziale 18

1322 D. Catharina uxor D. Magistri Joh. Vigini ob. pro qua ha bemus fix. 48 super domi positis in Androna Michaelis muratoris

Ch. S. Silvestro verso l'Isonzo 19

--- Ven. vir D. Guido de Villalta Aq. Can. ded. Cap.° 4 Marchas sive redditus dimidie Marche annuatim super terreno pro quod fuerat Fabrus propre Ecclesiam S.ti Silvestri eundo versus Monast. Majus Aquileje

L. Gio. di Loro via di Piazza 20

--- Vincentius dictus Liboncori ob. qui dimisit Capitulo singulis annis in redditibus 68 den. super domum prope apud S.tum Johannem de Loro Locatam Magro Gerardo Pipico

Casa della Zecca 21 in oligo vetus

1394 Nicolaus de Spigniberzo sacerdos Aquil. (Mansionarius ad altare viginti) et Mansionarius hujus Ecclesie assignavit Capitulo de certis Aquilegie sexti de bianchis annuatim den. 40 super domo magna cum curtili et pertinentiis dicte de la Moneda sita Aquilegie in contrata Chalagarie cui ab Occidente Jesum S.ti Juliani de uno Albergo

Ripa 22

--- Rainerius nepos D. Durini Archipr. S. Felicis ob. in duos qui ded. pro eis quondam proprietatem ex illa ripa de qua fuit Vic.s D. Pabbe et Bonamenta reddit. inf. solvunt 4 den in Cena Dni.

Campanile del Duomo 23

Parroco del Duomo 24

1346. Cancianus de Surrubbis filius Gregorii de Missio campanarii hujus Ecclie et Cap.li Aq. et ceteris 8 den super quadam domo plana sita juxta domum pbri Nicolutti Plebani hujus Ecclie quo Magr Stephanus

--- Andreas de Topolitano ob qui ded. pro eis singulis annis in redditibus 32 den de quadam domo solerata sita Udrisi uxoris quondam Vidoti pischatoris sita ex illa ripa juxta portam Piscarie et in anniversario proprietatis una quardaria boni vini.

Ripa nuova 25

Porta di Legaria 26

1350 Nov. D. Guillelmus de Cremona Dec. Aq. Decret. Doctor ob. pro anniversario legavit domui sue in qua mor. debet cum curia et duobus orti, quos nunc tenet Ven. Vir D. Joes de Carate Can. Aq. etc. --- super domibus juxta horream Capituli in quibus morabitur Vicarius D. Com. Spricie --- item duas domos juxta Ecclie ---

(Curia vel Aule (orbate) 27

Granaio Capitolare 28

Campanile del Duomo 28

Scuola di S.ti Pietro 29

1296. Cathedra S. Petri Aqui. Berardus scholasticus S. Felicis ob. qui ded. Capitulo III marchas pro quibus emptis fuerunt redditus 32 den super quibusdam terris extra portam de Faydila ad hospitalitatem ut singulis annis proprietas in Capitulo

Porta Faydila 30

Chiesa S. Andrea 31

1301. 22 Febb. Michael de Canonicis Civis Aq. --- domibus juxta Ecc. S. Andree.

1392. D. Flor de Cucanea ob. que legavit etc pro anniv.° super domos suas sitas in Foro Aquilegiensi

Piazza o Foro 32

Contrada Zadri 33

---- Albertus de Zadri ob. pro quo fris habent 6 den annuatim super vineam juxta domum Dni Radulphi de Rena.

Vigna alla Rena 34

Canova Capitolare 35

1290. D. Bertramus Pleb. S. Petri Aquil. Archipresbiter ob. qui domum suam ante cellarium capituli ecclie - hec est domus que est super logiam capituli, quam nunc tenet D. Bertramus de la Torre Can. Aq.s.

Loggia Capitolare 36

----- S. Zaneli et Salvemini.

—Reginaldus Dec. Ag. ob qui dedit unum mancale apud Venday et decretal una et decretales, unum psalterium glossatum. Soleriam scholacticam. Sermones compositiones unacum aliis libris artis grammatice

1281. Mcc. Leonardus de Piraldo Marsinarius Ag dimisit et de super decabo domui huic que sunt ante Turres Capitulii.

1293. D. Odobrinus de Guarino Marsin. Ag —— III Kart. —— juxta portam Belinie

----- Sallina uxor Wargenti de Stabula ——

1249 Quirinus Beccarius ob. qui dimisit —— mansum in Valle Cruce

1476. 25 Ap. Pt. Karolus de Cathanellaris Mans. et Canon Ven. dimisit in manum domui tolerabile propter super Forum prope Logiam Comunis.

1308. Hermanus pt qui Malize ob. qui dimisit ½ super Arayda posita in Nadalum et

---- Alipsa pistatissa Capituli ob que dedit Capto unam suam domum sitam in contrata de Piedriz que confinatur Jus S. Prizino prebendario S. Marie pro 16 Fr. accens.

1336 da. G. Georgius de Cazia civis Ag ob qui dimisit Capto domus de Fossula et

1292. Ind 5. Marinellus mariti Dñe Margarete de Fossula ob. qui dedit —— super domo curia et orto sui positis in loco qui dicitur V. Clanora ——

1339. Mcc Andreas Marsion hujus Ecle Ag. ob. qui delegavit pro suo anniv. domum suam juxta Ecclesiam.

——da Bona ob que legavit —— domos suas planas positas in contrata de Arena —

1469 Ven. vir D. Jacobus de Conegliano Can et Scholast hujus Ecle Ag ob qui legavit Capo Ag. —— ordinavit —— Item in Aquileja unam Braydam positam in contrata S. Andree apud Braydam D. Danielis Canonici Ag. —— in strada apud vicinalem (Prigioni) eundo ad Turrim Rene.

1351. Ind 4. Mercuchetta ob que legavit Capitulo —— super campis sui in Muro forato. Fr X 40 — Testamentum manu Francisci q. Saraceni civis Aq. et nobis per Moretti notarii.

A. dni 1296 Ind 9. Rev. Dñus Walterius Dei Gra Sancte Sed. Aq. Epus unam XXIII mi regiminis fecerunt fieri pro pensa VII campanas in Ag. Ecle pro jubis pulsandis campanas vetere dabas pro illis, solvit et dedit libras veneti. cum parvorum septingentas nonaginta duas. solidos XIII et parvos ij.

1316 Magr. Gualterius C. Ag. ob qui dimisit —— super domibus suis ante S. Andream

---- Daniel Cunctus ob et super domibus suis sitis in contrata Majoris Ecle.

1382. Ind 5. D. Zeneveda Gauxor q. Joh de Mondogna dimisit habitat ob. que legavit ---- super unam Brayda: ---- et vocatur Langorgij et est posita in Muro forato.

—— D. Conradus de Bracracho Can. Ag. dedit ---- et reddit. 24 denar de quibus domo dni Marini Zarzam, ac etiam reddit. 26 denar de quibus dam domibus sitis juxta Portam S. Syri. ——

——— Da Allegrancia uxor q. nob v. Dñi Marche de la Turre ob. pro qua Ven. Pater D. Casbonus Archiepus Mediolan. dotem hujus Ecle Can. dedit et ——— reliquit quod super campis et pratis de la Frata ipsius dni Casboni et jacet in capella S. Ambrosii

Località Fossula 46

Località Palla di Croce 41

Loggia Comunale in piazza 42

Fiè Nadalum 43

Pistoria Capit. 44

Contrada di Piedriz 45

Case di Fossula 46

Località Fossula 47

Località Villanova 48

Casa presso il Patriarcato 49

Contrada di Arena 50

Scolasticio 51

Contrada S. Andrea 52

Strada della prigione 53

Torre di Rena 54

Località di Muro forato 55

Sette Campane della Chiesa di Aq. 56

Chiesa S. Andrea 57

Contrada del Duomo 58

Località Langoria presso Muro forato 59

N. (Marino Zorzano) di Venezia

Porta di S. Siro 60

Campi di La Fratta 61

N. Cappella di S. Ambrogio è nel Duomo 62

Località S. Alessandro 63

— D. Hen. de Turriano Mansion. huius Eccl. dedit et Capitulo .... super terris et possessionibus, quas tenet Matthiuzius filius Civ. de Monasterio, juxta S.ti Alexandrum, et 8 denar. et dimid. solvendos per Sanctum Simeonem super ortis juxta pedem de pieris ad hoc specialiter et perpetuum S. Bartholomeo sanctimoniis fact.

Pozzo de Pieri 64 località — ne' confini

— Maria uxor Andree de Judeis — 16 denar. super quandam domum ubi fuit in Fossula juxta macellum —

Casa in Fossula 65

— Zuanna uxor Folcyonis de S.to Stephano ob. pro qua soluit filius dedit pro anima 16 denar. super quandam peciam terre p.te in contrada de Lacu —

Contrada del Lago 66

— Zanetus calicifex — super domum juxta Platanum —

Palazzo probabile dei Nobili ? 67

— D. Odorinus de Gonario Mag. Aq. qui est — de domibus et terra Andree de Jeremie ubi fuit in Zadris. 16 denar., et de terra olivis de Monasterio extra portam de Paydinis et

Località in Zadri 68

Pieda di Faytinis 69

— Mag. Jadeus Magistri Aq. — super domum unam in Pala de Crose super angulum —

Casa in angolo in Pala di Crose 70

1369. Caterina uxor quondam Francisci Faulo — propre Turrem, Capitulo et campum in contrada S. Alexandri locatum Leonardo Maraham, pro ann.; — Francavit campum dicti Beneventa Priorissa Monast.ii Aq.s

Torri del capitolo 71

— Dat. Habundancia ob. que — in superdomum sua juxta turrim S. Joannis de Foro Aquil.

Campo in contrada di S. Alessandro 72

1386. Joannes dictus ob. qui legavit — super domum que est in angulo androne pontis Capitolii ex adverso domus Heredum Joannis qui Cocullus.

Torre campanile di S. Gio.ni di Piazza 73

1348. D. Helisina uxor qui Bianchini de Cremona Canonici Aq.s ob. que venit et Capitulo domum unam positam juxta Portam Bertarie, quam nunc tenet Mozia hospitatrix uxor Petri.

Androna del Ponte di pietra — casa in angolo 74

1347. D. Bartholomeus Equidraco Can. Aq. dedit et legavit super domibus suis ibi juxta Turrem Rene, que fuerunt Mag. Joannis Alupini etc. —

Ponte della Pescheria 75

1303. Ind. 3. D. Alberic. de Sonomia Can. Aq. et Rebanus Eccl. S. Bartholomei de Landestro pro anima sua parentum, etc. dedit Capitulo Aq. singulis annis in red.tu huj. medietatem marchas den. Aq. Monete super domibus, horreo, curia, decima et possessione

Osteria in ruina 76

Case alla Torre di Rena 77

Leonardi filii Joannis Capelletti sitis extra muros Aquilegie in contrada S.ti Alexandri ad hoc specialiter et perpetuum S. Bartholomei per Capitulum ut deplex et stent

Contrada rustica fuori delle mura di S. Alessandro 78

— Elica ob. que dedit allodio apud Eccl.am Omnium Sanctorum.

Chiesa Ogni Santi 79

1256. Henricus de Braxacho Superiori Aq. Can. legavit etc. prebende unum in Muro fo. Sotto ubi dum etc. —

Prato in Muro fovato 80

— Hermannus de Mondono ob. qui dedit pro anima sua —

Mondone, pro re presso della Località 81

1363. Ind. 1.a Obt. Prior Nicolaus Claudus qui fuit de Alberis Rebanus huius Eccl. ob. qui legavit Capo. super domibus suis et curia positis, unde Turris olim S. Alberici de Castello etc.

Pievano del Duomo 82

Torri d'Antonio di Castello 83

— Pangaluca de Mochorella qui Bajardi ob. pro qua Gerardinus eius maritus dedit et solvit pro anima sua super pratis ad duabus campis sitis in contrada que appellatur Ronch. Nicolaus missionarius eius frater

Campo nella contrada di Ronch 84

1385. Ind. Ob. Ven. vir Mgr Franciscus de Spilimbergo Can. Aq. pro quo etc. assignavit Capo. super quadam domo sita Aq.e in loco qui dicitur Barbaria juxta viam que dicitur Egidii Magri Joannis Nicolai de Aquileja fix. 40 pro anno Francisci singulis annis.

Località di Barbaria in Aquileja 85

1363. Ind. 1. Tadeus olim Civ. Aq. ob. qui leg. Capo. pro anno fix. 40 super quibusdam domibus positis in quadam androna morbida unde Carriam domorum de la Moneda.

Androna morbida presso la Zecca. 86

— Leonardus Calcarinus ob. qui domum unam et unam vineam positas in Muris juxta Ecclesiam Omnium Sanctorum.

Vigna presso la Ch.a di Ogni Santi 87

— Heliza uxor Petri de Marchi graco ob. que dimisit Capo. — 56 Sol super domo, curia et orto suo in Rena ad hoc ut fiat anniversarium unum cum vigilia et oblatione — Item dicit Petrus quod Heliza jacet in magno monumento apud ecclesiam sancti Dominici portarum in introitu Cimiterij.

— Margareta uxor Marcelli ob, que dimisit 24 Sol annuatim super quadam domo juxta Beccarios ut in anniversario eius —

1325. ind 8. Or. D. Guillelmus Dec. Aquil. hujus Ecte dedit Capo medium marcham annuatim in redditibus super domibus sui quas habet in Civitate Austria in Contrata Porte Nove —

— Martinus Broyolinus ob. pro quo Marcus ejus nepos dedit Capo Aq. libras 20 Den super quodam orto Capo Aq. juxta Porte Palatine —

— Jacobus filius Tonazini de Monbono ob qui dedit pro libris propriis sitam domum suam in Contrada de Villanova solvendo annuatim Sol 8.

1359. ind 12. Dñs Nic Henricus Mangionarius hujus Ecte et Decanus Ecte S. Felicis ob. qui legavit Capo domos suas sitas in Contrada S. Justi, que tenet Thomasinus de Forlivio Can pro Marchis 4.

1396 Sol 4. Agnesina de Quadrivio uxor Antonii de Mantio ob in duo que legavit Capo Marchi unam solidi annuatim super braydum ultra ripam juxta Fornacem —

— Antonia ob, que urbem pram juxta portam Molendinii libris dedit.

1462 Obiit D Albertinus de Venecijs Can Ecte Aq. qui legavit Capo omnia bona sua, de quibus etc — Item in Aq. unam domum prope plateam in qua hab. Sab D Benedictus de Venetijs Vic S. Sabbe in Ecta Aq. et solvit marchas 1 Item unum braydum extra portam de Montono, item duos sit altare S. — Archieri, Item braydum S. Lazari de qua habebam etc + braydum unum in Murosorado et alia juxta viam eundo ad S. Stephanum.

1283. Albricus de Turribus Can Aq ob qui dimisit Capo dimidiam marcham super domibus et forno Pelegrini qui Die Lole sitis in Montono in Contrata S. Syri de Aquileja

— Arthericus de Faxiola ob, qui dedit libris 1 Marchi pro emendo allodio.

— Laurentius Mutarius ob qui fribus 12 denarios

— Leonardus Egij Enoni ob qui dedit unam domum juxta domum Marcelli aurifici Urbani.

— Dña Hyrmingarda de Ultra Ripam amita Petri de Asila — 18 Sol et

— Canonicus ob qui dimisit Capo redditus 40 Sol super domibus suis sitis in Pistorio juxta Pistoriam et Dormitorium Capituli.

— Antonius de Morsano Diaconus Canonicus S. Felicis ob qui dedit Capitulo in redditibus etc — item de Domo Sancti de S. Stephano jacente in Foxiola VI. Sol. item de campo — ultra muruzolum, item de domibus qu Dominici ante Cellarium Capituli.

1299. 2 die intr. Januarii Ob Nic Henricus de Pognaco qui dimisit Capo reddit Sol 1 Marchiam unam in domibus suis, curia et broylo et Prebendam pram inferiorem et exteriorem pro quo habemus III Star et dimid frumenti, II congia vini et dimid V Star miscti, V Star annone, X Vitt Levar, I spadalam, I sechoreum, III Gallinas.

— Bruniffa uxor Petri Mutarii ob, que dimisit fribus X Den super domum suam in Montono.

Casa in Rena 88

89 Monumento in fora le due porte nell'ingresso al Cimitero (Quattro il maggiore)

Beccarie 90

91 Case a (civici 2), Nobilione qui e do Patrizia

92 Orto presso il Palazzo Pubblico

93 Monbone luogo e nome.

Casa in Contrada Villanova 94

Contrada di S. Giusto 95

96 Broida di là della Riva presso la Fornace.

97 Porta del Molino

98 Piazza (Vicus Platee in Capitolo)

99 Porta Montons

100 Braida di S. Lazaro

101 Braida fin Muro bado verso S. Stefano

102 Torri di Arthrico Can (ardimento Castello - v. sopra)

103 Case e Forno in Montono nella Contrada di S. Siro

104 Foxiola

105 Mutario (Doganiere)

106 Marcello orefice

107 Località di oltre Ripa

108 Pistoria e Dormitorio del Capitolo.

109 Canonico di S. Felice

110 Foxiola

111 Murazzolo (località)

112 Canova del Capitolo

113 Località di un loro della Prebenda interna ed esterna, questi beni sono affittuariati.

Casa in Montono, località 114

Non 20 6

115

13.... Dicherius Monacus (nunini in fruiolano) huius Ecte ob. pro suo anniv. &c

Michus de Florentia &c Mapheus (sic) civis Aquil. ordinaverunt fieri Festum Beate Barbare solemniter cum quatuor Chovariis (de coro) et pulsa Dicte Organorum, pro quo dare promiserunt Capo Aq. Forbones III et Xx. XX (sic) — hoc ordine dividendo. scilicet quod 4 dentur cantatoribus, 4 pueris laborantibus Organo (sic, sibengo vide legere Organis). 4 duplieri pro labore suo. Prebendarii et alius Capellanis. — existentibus huius Secte, scilicet S Ambrosii, SS. Virginum, S Petri, SS Hellari et Sociorum et S Pauli, qui interfuerint primis Vesperis, Misse et secundis et mediis officio hor pro unoquoque, et Sex Ministris celebrantibus Missam et huius Dix nivoribus Clericis. Reliqui vero denar qui superexcrint dividantur more solito inter confratres.

Cantina Capitolare 116

1308. Mgr Mannius Can huius Ecte Aq. ob, qui dimisit Capo III Forbones in redditibus super domo sua posita juxta Calloricum Capitoli.

Casa alla Ripa 117
a Mengo volta, qui fiave Argine

— Joes Machagrianus ob et dimisit domum suam solerabam ex illa ripa de qua singulis annis quocumque Machagriana vixerit habere debeant 24 den pro suo anno feudo cum vino et oblatione et denariorum divisionem secundum ordinationem Capitoli memorati &c —

Tavernere 118

— Hermanius Tabernarius obiit qui dedit Fribus 1 march pro emendo allodio.

— Viola uxor Allegrini de Cobe ob. que dedit Fribus in auro / aureo pro emendo allodio et arbum unum valentem annuatim 14 Den juxta Pontem Ungaricum.

Terre circa il Ponte Ungarico 121

1338. Ind 6. Leo. in Xpo Patre et DD. Bertrandus Octha donavit Ecte Aq pal. unum Ordinarium Pontificale, valde paleum cum libris pede grossis et bonis formatis in remedio anime sue et coeporis.

Livio del Aba Bertr. 122

1353. Hedwycha uxor Paduani ob, que dedit Capo 26 den in redditibus annuatim super domibus et terra juxta Balneare em Stupam.

Stufa dei Bagni in Aquileja. 123

1363. Johannotus qd Federici Picolli de Aq ob qui legavit Capitulo pro emendo allodio March V pro quibus commissarii ejus assignaverunt et tenentur Capitulo domos que sunt in Palle de Croce ..... Armentarezza sue Capitulo aput domum olim Petri Federici ..... marchas II qua Capitulum solvit pro legato facto fabbrice Turris S. Felicis.

Palla di Croce 124

Tavernere 26

— Marchinus Tabernarius ob qui dimisit unam aldam &c —

Appendice del Necrologio a pag 289 del Co Vol. MS. Guerra

Ponte di Bellina 127

— Adaleyda obiit q. dimisit Capo domos sua posita juxta Pontem Belenie de quibus solvebat fictum 30 Den Capo et 8 den Capitoli de quarum domorum cenam qui superabundabit fiat anniversarium ejus cum vino et oblatione ut moris est.

Casa in Piazza 125

Calligarezi 129

1475. 2 Oct Aud. de Spongiganis Marcovinarius Aq. Capellanus S Crucis et Plebanus Romani (o Lomani) ob in Xpo qui dimisit Capo reddit annuatim March 1 super domo sua posita in Calligarezi) pro suo anno feudo ..... denarios pro alio anniversario ..... denarios 40 (sic) ordo posito post Domum de la Moneda.

Case alla Torre di Rena 31

1347. D Bartholomeus Capodoca Can. Aq dedit Capo annuatim unum Marcham in redditibus super domibus sitis que fuerunt Magri Joh Nigri sitis juxta Turrem Rene unum ordo et viridarium.

1385. Jun 8. Obiit Ven Vir Mgr Tramisanus de Spilimbergo Can. Ag. progno ejus frater, Nicolaus Marcpinarius, et Capit. Ag. super quadam domo sita Aquileye in loco qui dicitur Barbaria juxta magnas domos qe Mgr Jori Abbatis de Aquileya prima chenpey 60 pro anniversario etc ——

1372. 6 Jun — Bonbelus Marengardi qm Henrici qui fuit de Mordegnano, modernus Aquil. fecit donationem post mortem suam Ven. Vivo D. Henrico de Marchesio Vicedecano infrascripto Ven. Capitulo Aquil. de uno sedimine seu bajarso et cum tribus domibus coopertis a capite, qui potest esse circa unum campum terre aratorie et vidatum unum bajarsum in Aquileja in Contrada de Zadris, cum fines ab oriente terra Ospitalis S. Hellari, ab occidente via publica de Zadris, a septentrione possidet ipse Bonbelus, a meridie possidet Beltramus de Rena, ammonitione quod D. Bonbelus possideat et habeat servitium dicti sedimini et campi dum vixerit et post mortem ipsius Capitulum predictum possideat et habeat omnes fructus sedimini et campi et totam suam voluntatem faciat et fecerit et teneatur facere annuatim anniversarium post mortem Bonbeli etc.
ut patet per publ.um instrumentum scriptum manu Bartholomei etc.

1475. D. Helena filia qm S. Jacobi pictoris de Utino ob. in Xpo que legavit Capo Ag. prope ann.o unam domum planam positam in Calligareciis que pris solvebat capo denar. 3 et nunc habebit de affictu annuatim a Leonardo Bridol de Campolongo denar. 11 etc ——

— Machilis filia Dni Ulrici de Portu piri obiit, pro qua fratres habent 1 Marchum in Zillut.

Anno Dni M. CC. XL. D. Henricus et Brixiensis Epus et Can.s Ags ob. in Duo qui ledit tribus terram ultra Fluvium quam D. Leonardus Aquilegensis Decanus habebat ab eo pro 16 denar. et terram ex ista parte Fluminis quam habet Otto Ruffus Canonicus S. Hilarii pro duobus denariis grossis etc — idem dimisit tribus suis manum domum de Aquileja cum duabus turribus et cum cingulum de hyberna etc —

132 Barbaria località

133 Contrada di Zadris in Aquileja con case e orti.

134 Ospitale di S. Ellaro o Hillario e Taziano

135 Via di Zadris

136 Casa piana posita in Calligareciis

137 Porto di Piro (V. Zonta, Osservazioni, pag. 18 nota 1 MSS.) Zillut località o villetta.

138 Terra in Aquileja oltre il Fiume e terra di quà del Fiume

139 Casa con due Torri in Aquileja.

Termina lo spoglio del Vol XIX MSSo della Collezione Porbis-Guerra di Cividale contenente il Necrologio della Chiesa di Aquileja, vale a dire il registro degli anniversari dei benefattori — i morti poveri o che nulla lasciavano al Capitolo non venivano registrati.
Questo spoglio ha specialmente lo scopo di registrare le denominazioni topografiche di Aquileja Patriarcale, e Popponiana.

Joppi Antonio

(Mss. di carte complessive 41 —)